盛京時報

昭和六年四月廿五日 舊曆三月八日 中日祀紀休刊

發行人 佐原篤介 編輯人 菊池貞二 印刷人 東 光明 發行所 盛京時報社 奉天隅田町九番地 電話 盛京時報支社 大阪市北區堂島濱通一丁目 時報支社

論說

咎由自取？

▲論聯合社問題 (傲霜庵)

『肆意行動。咎由自取！』是以就瀛車額數言。中國不及美國千百分之一。而中國市民之危險。反千百倍於彼國焉。

『肆意造謠。咎由自取！』是以自水飲彈而死。飄萍授首於軍閥。至等而下之之『咎由自取』者。不知凡幾。中國眞正言論機關。迄今不能發達者。職此故耳。所以新聞事業與通信機關。在在落伍。視世界任何國瞠乎後矣。惟係『咎由自取』之所致。則亦無可如何。

最近日本聯合通信社亦冒『肆意造謠咎由自取』之大不韙。開罪於南京政府。爲其所壓迫。未始非饒有興趣之問題也。

中國方面動輒『咎由自取』之中國報界。尊重『兄弟鬩牆外禦其侮』之中國固有的美德。忘却多年任意摧殘。肆行壓迫之宿仇。乃對於『肆意造謠咎由自取』之獨裁宣言。予以無條件的贊成。爲新軍閥種種奉承。無所不至。是亦眞令人尋味不盡者。即饒有興趣中最有興趣之問題也。

若夫聯合通訊社。則破壞前例。究不肯服從『肆意造謠咎由自取』之獨裁片面的宣告。起而抵抗。在日本爲該聯合社組織母體之東京朝日新聞、東京日日新聞、時事新報、報知新聞、中外商業新報、國民新聞、大阪每日新聞、大阪朝日新聞等。均係彼國第一流報紙。響應蹶起。開始擁護『言論自由』之一大運動。恐係南京當軸預料之所不及。興味之深。比諸前此諸點。有加之無不及！

至『肆意造謠咎由自取』之眞相。則司空見慣。極爲單簡。二十年來中國舊軍閥壓迫中外報紙之慣手段。此次不過適由新軍閥著手施行耳。湖漢民監禁事件。本係千眞萬確之事實。盡人所知。今日設謂爲絕無其事。則雖對於黨國極端同情之人。恐亦嗤之以鼻。惟由南京政府觀之。究不能脫離伸縮自在之『肆意造謠』的範圍也。按三月一日胡漢民爲蔣所逮捕監禁湯山也。不但聯合記者一人。其餘所有駐京日本新聞通信記者。亦一齊活動。爲聽通消息闡明眞相計。直截明白。據實通訊。一面對於蔣介石所發表之意見。暨國民政府之聲明。亦詳細通訊。以昭通信職責上一秉大公。絕無偏私。詎料因『監禁』二字。觸當局之忌諱。南京政府對於日本記者團無理壓迫。出以嚴禁電報電話之橫暴手段。及至三月三日。南京外交部情報司長刁敏謙招致駐京電通聯合兩社特派員。向其聲明胡漢民因病辭職。養疴湯山。並無被監禁之事。其有監禁說發生。係瀛車(胡所坐)司機人誤傳謠言之所致。乃向二人要求附以『從新探查之結果』字樣。拍電此事。(即否認監禁之電報)於是聯合記者當即拒絕其要求曰。『貴司長若希望余等拍發此種電報。則(一)須使余等與胡氏會見。以便胡氏本身直接否認監禁事實。此事倘屬不可能。則(二)須川外交部發表之形式。否認監禁事實。』以上回答。由第三者持平觀之。忠誠於通信職務之通信記者。爲愼重這信起見。應取之當然態度。無奈自己要求被拒絕之時。黨人所抱之感情。較諸軍閥官僚無甚軒輊。所以赫然震怒。發爲『肆意造謠！』之大罵。然而自此以後之種種險辣壓迫。視二十年間軍閥官僚之所爲。同出一轍。若合符節。蓋皆係『咎由自取』之所致。固無論矣。(未完)

最低工資法 (續)

第十五條、最低工資討論委員會委員。無故繼續三次不到會者。主管官署得取消其委員資格。以指定之候補委員繼任。並呈報上級主管官署。轉報實業部備案。

第十六條、最低工資討論委員會開會時。須有委員過半數出席。以出席委員三分二之同意議決之。前項開會。資方或勞方如無代表出席時。會期應順延一次。由主管官署書面通知該方。第二次開會不得缺席。如仍無代表出席時。即由出席各委員開會並議決。

第十七條、最低工資討論委員會委員。均爲名譽職。但第十一條第三款之代表。得酌給津貼。

第十八條、最低工資討論委員會互選常務委員三人。執行會務。

第十九條、最低工資率實行滿十二個月後。得修改之。但須依本法第四條之各程序。

第二十條、最低工資討論委員會。得因必要召集工人詢問或調閱雇主置備之簿册。

第三章 僱主之義務

第二十一條、雇主應將主管官署規定該業之最低工資率。張貼於場內顯明處所。如雇有場外工人者。應貼於領件交件處所。

第二十二條、雇有場外工者。應備具簿册載明左列欵。

(一)工人姓名。(二)工作類別及其數量。(三)工作發回及繳回日期。(四)件工計算方法及工資額。(五)工人自備原料全部、或一部之價值計算方法。(六)扣減工資時其數額及原因。

第二十三條、關於本法第七條至第十條及第二十一條第二十二條之規定。由工廠檢查員檢查之。

第四章 罰則

第二十四條、凡僱主違反本法第七條第九條第十條之規定者。處一百元以上三百元以下之罰金。

第三十五條、凡僱主違反本法第二十條第二十一條、第二十三條之規定者、處五十元以上一百元以下之罰金。

第五章 附則

第二十六條、各市縣政府於必要時、得擬具本法施行細則、呈由省主管官署、轉呈實業部核准備案。

第二十七條、本法施行日期以命令定之。

劉翼飛返察

北平訊云、察哈爾省主席劉翼飛、日前來平歡迎張副司令、並報告察省近況、茲悉劉氏業於昨日上午十一時許乘平綏路車返張垣、吳鐵城定於今日上午赴察、爲劉氏與高惜冰等監誓就黨務特派員職、中委褚民誼氏、亦定與吳氏同行赴察、並轉赴熱河然後再來平返京、又中法考察團團員參謀部派員姚錫九、於昨日搭車返京、焦績華則定今日南下、俟中法考察團定期出發後、再行來平云、

魯建廳計劃浚小清河

濟南訊云、山東建設廳、議決整頓小清河、通行瀛船、惟以該河自章邱張家林以下、每屆夏季、水量極小、不但通行瀛船感覺困難、即借通吃水最少之對槽船、亦不能通行、因每年夏季沿河人民、均借河水以灌溉田禾、河水來源不旺、水量遂驟然減少、習慣已久、此時立予禁止、既屬不能、因此而妨礙通行瀛船計畫、尤爲不可、故近來積極于開源挖泥之種種方法、濟南各泉爲小清河之源頭、連日以來、正在督工濬治、小清河入海口(羊角溝)之淤泥一道、前擬借青島挖泥船挖取、農礦廳長王芳亭爲此曾到北平一行、與市長胡若愚接洽、胡氏允借給一隻、(青島共有二隻)但以淤泥數量與一隻挖泥船能力計算、又非最短期間所能竣事、最近該廳派技士李象震、又調查小清河上游歷城王家梨行至張家林、有淄道一處、係光緒廿四年黃河決口沖刷之故道、長廿九公里、寬度窄處三百尺、寬處可至六百尺、面積凡二百餘頃、(淄道內地多鹹鹵)端有大灣一處、緊接黃河大堤、面積約五萬平方公尺、深度平均五公尺、據測量結果、該灣低水時、水面低于黃河低水位二、六公尺、高于小清河、低水位六公尺、計畫若將淄道開濬、可使灣水入小清河、惟水量尚少、若再將王家梨行黃河右堤上施以引水工程、以引黃水入小清河、河水必當增加、通行汽船往來自如、爲防黃河泥沙沉墊、擬先引黃水入淄道、沉清後放入小清河、如此增加流量、原有水深一、〇三公尺、即可增至一四公尺、以上計畫頗爲重要、建設廳已擬具提案、提出省府會議、公決施行云云、

湘鴉片情況

長沙訊云、夫自鴉片公賣之說風播一時以來、一般輿論、反對甚力、以致中央幾經醞釀、卒未見諸實行、關於湘省鴉片情況如左、

種烟區域、以湘西一帶爲最盛、農人利用田土於秋穀登場之後、陰曆九月、下種烟苗、待至來春三月末、烟苗蓄植、罌粟乃成、結實纍纍、取之成餅、善藏待沽、農人於此、視爲另闢一生財之道、故樂於種植、一俟鴉片收穫、再種禾苗、秋收之後、又種烟苗焉、如此循環、年年如是以一田土、而作兩用、經濟算盤、誠可謂極精、而湘西各縣之產烟數量、有多寡不同、可列等第以觀、敘浦、桑植、大庸三縣、可列爲第一、洪江、黔陽、瀘溪、石門、慈利、澧州、漢壽、永順、龍山等縣、可列爲第二、城步、綏寧、古丈、常德、縣、可列爲第三、此爲湘西方面產烟之情況也、他如寶慶、武岡、桂陽等縣、亦種有烟苗、惟不及湘西、產量之宏富、當此暮春三月、若至烟區瞭望、祇見阡陌之間、遍地皆綠、而有朵朵紅色艷鮮之花、依附於青苗之上者、皆流毒人間、戕害種族之罌粟也、至於湘中方面、如長沙、湘潭、岳陽等縣、則種烟者、絕未有所聞、現綜計全湘面積、大約種烟區域、佔三分之一、不種烟者、三分之二、此湘省種烟之大概情形也、至於吸烟、蔓延全省、聞湘省某巨公、染阿芙蓉癖、每日非三遭三足飽其癮、青年學子、商界聞人、達官顯宦、紳耕歲夫、亦多喜一燈相伴、吞雲吐霧爲樂、並謂非此不足以聯絡朋友感情、非此不足以求情說項、故湘省黑籍人只有增無減、良足慨矣、至於禁的問題、更有難言之苦、省會無論矣、各縣多由駐防軍隊長官、包烟館抽收零剪、或燈稅、烟館即可高懸招牌、正式開張營業、此湘省禁烟之大概情形也、再談及運的方面、但必先叙及特稅處情形、因運商與特稅處有密切關係也、

粵水陸軍分防綏靖

香李兩師分駐東北江 艦隊最近劃分新防地

廣州訊云、粵省近因桂局已在和平運動中、戰事告一段落、故乘此時機、積極從事全省綏靖、以黨地方治安、刻下桂省大河、第八路軍祇留五十九師余漢謀部駐防、駐濛之第一獨立旅鍾芳峻團、已由桂開返粵之西江、暫駐肇慶、至六十三師李揚敬全部、及兩獨立團、現分駐南雄韶州始興英德一帶、擔任北江綏靖事宜、六十二師香翰屏全部、及第一獨立旅兩團、分駐潮汕頭惠州一帶、擔任東江綏靖、其餘第四獨立團李冶平部駐欽廉、第二獨立團李潔芝部駐高雷、同時進行剿匪綏靖工作、至海軍方面、近對於各艦防地、亦從新編配、俾各艦有所專司、第四艦隊部參謀處昨經劃定各艦巡防地段、分令各艦長遵守、茲將各艦防地探誌如下、海虎艦安北艦游弋拜强士灣及惠潮沿岸、仲元艦巡防獵港州東埔至黃埔一帶、雷乾艦巡防黃埔至蓮花山淡水河、寶璧艦巡防蓮花山至黃埔、僑興艦巡防東江口至新塘、海康艦巡防蓮花山八塘尾至觀音閣、湖山艦江澄艦巡防觀音閣至李家沙、應捷艦巡防三山口至陳村、粵興艦巡防陳村至濠滘山、準捷艦巡防濠滘口至潭洲、平西艦巡防容奇至鶯哥嘴、智利艦巡防鶯哥咀至東西馬甯、廣安艦巡防東西馬甯至三灑沙、廣東艦巡防三灑沙至九江、江順艦巡防濠滘口三洪奇至黃蕭海、能吾艦巡防三洪奇花灣至勒樓、綏江艦光華艦巡防勒樓至七滘口廿竹灘、安新艦巡防鶯樓至逢簡沖鶴、海鷗艦巡防鶯哥咀小欖至白花頭、海平艦巡防三灑沙至豬頭山一帶、金馬艦巡防江門塔東尾三江口外海百頃沙至竹洲頭、北江艦巡防南石頭至泥城一帶、至江大江鞏江固等數艦、則任爲總巡艦、梧州一地、刻尙留駐執信平西等數艦、協同駐梧八路軍鞏衛梧州治安、

新詩 歡迎投稿

與掘墓人 (薄公英)

掘吧、這就是我最希望的境地、
金色的壞吻着我的肢體、
夕陽、秋葉撫摸着我的墓頂、
再也聽不見媚笑殺聲嘆息、
〇
埋吧、我十分感謝你的盛情、
你斬斷了我一切的希望、回憶、
你治療了我一切的新愁、舊瘢、
你給與我以永遠的安息、
〇
但是呀、你莫將此事告訴他人、
也不但弄成凸出地面的墳形、
你知道人們是何等的無聊呀、
也許因我死而生出許多糾紛、

欣慰 (謙光)

斬除了一切榛莽荊棘、
張鋪着坦坦光明路區、
和眼看放步、
推行綉幔之事、
把一條一條愁思、
撒棄在九霄雲裏、
生命舒展、
好似滋開的鮮艷花蕾、
水晶似朝露、
滴潤你的脾肺、
人們吻你、
物們羨你、
惡魔們藏躲、
鬼祟們遠逸、
一塊黑悶悶的心頭、
露呈光明明的縫隙、

海鳥 (法國Chateaufridna)著 『周毅士譯』

著海的種種幻變、其漲潮與退潮、其平靜與風暴、皆被海鳥預告出來。
〇
當錦葵鳥落在沙岸邊、宅將頸子拘攣在翅膀裏、將一隻足藏進胸部的絨毛裏、卻將其他一隻足靜然直伸着、因此、漁人便曉得霎時之間要起海浪了。
〇
當水性的百靈鳥飛迴於廣漠的波瀾上、發出清婉而憂鬱的啼聲、其實呢、其實宅反是傳報落潮時刻到了、于是海燕都遠征到大洋的中間去航行的伙伴們駛船進行的當兒、都能藉海鳥先知暴風雨來臨、所以每當海風簸蕩着船、水手都不慌不忙地擺渡宅。
〇
水手之如此敬信海鳥、猶如農夫之敬信紅頸鳥一樣、宅會預告農夫知道有美好的春光、宅也會預告他知道的茅屋頂不堪遮冬天的寒冷、

廣告

上海 青島行 ▲長春丸 四月廿九日 ▲奉天丸 五月二日
天津行 ▲濟通丸 四月廿七日 ▲天潮丸 四月三十日
龍口行 (旅順不行) ●龍平丸 四月廿九日
大連汽船株式會社 電話四一八五番
專屬貨客經理店 大連市敷島町 永和公司 電話七二七五番 七八六八番
阪神航路專屬代理店 大連市須磨町六〇番 津山兄弟商會 電話長 五二六二番 四六八一番

催眠術
本會創辦催眠術學事業廿餘年函授成功者四萬人函授畢業者三千衆治愈各種難症惡癖不可勝數成績昭彰在人耳目現大募學員不論函授面授訣一律公開函索詳細說明書請付郵票八分〇上海靶子路中國精神研究會 會長鮑芳洲啓

前廣州高等師範學校教授 河南省高等師範學校第一實星 飯河道雄先生著
京音旁注 速修日語會話 (樣本函索 不收分文)
△洋裝二百七拾頁△定價日金四拾錢△郵費日金四錢
△本書是用無論學界商界及農工各界之人士、誰都可以通曉的法子編的、所以取材之範圍普遍而程度較低、△學者以外之人士大都恐怕沒有正經學習日語的工夫、就當用之時候隨時隨處顧意敎學的多、所以本書亦有鑑於此、妥爲編纂、在本書中不按次序隨便翻看引用之處、就可明白、△書旁注的日本字母皆係採用北平音或恐別處有不相當的、所以本書卷頭特添日華英發音對照表、以便大方之酌量訂正、
學着容易 說着容易
內容要目 ◎日華英發音對照表 第一篇 發音符號之解說 第二篇 會話之根柢 家庭會話與單語 凡二十八課 第三篇 交際會話 凡十九課 第四篇 買賣會話與單語 凡廿四課 附錄一 大連市街名稱 附錄二 大連市內著名地點 附錄三 奉天日本市街名稱 凡十三課
▲中日對譯速修 日本語讀本 價金〇、八〇 郵〇、〇六
▲中日對譯註解 實用日語完璧 價金二、〇〇 郵一、一六
▲中日對譯註解 交際會話 價金〇、五〇 郵〇、〇四
▲中日對譯詳註 中等日本語讀本 價金〇、四〇 郵〇、〇四
發售處 大連市春日町 東方文化會 大連市沙河口 啓明書社 大連市浪速町 大阪屋號書店 奉天隅田町九 盛京時報社 哈爾濱道外 大北新報社

開魯縣政府徵收主任張君鴻賓廉爲民之德政 開魯連年荒歉民不聊生因此課稅逐年減收侯前縣長到任時值災旱即將徵收人員撤換委少年英俊之張君鴻賓爲徵收主任接事以後竭力整頓不徇侯縣長去職趙縣長自張主任仍委斯差開徵期內民間投稅納課無不隨到隨辦絲毫不苛絕無積壓之弊是以不數月間征收鉅欵張君可爲裕國便民爲縣長亦知人善用故政界有此人材實不可多得人民感其德故登報以銘謝悃 開魯縣全境民衆代表黃子珍賈潛三吳柏拉姚玉秀仝啓

大沽造船所修造商船廣告 本所奉令整理公家艦船並准修理各商船現已開工貴商如有修造各項船隻希即來所接洽本所修造船有數十年經驗成績現在重加整理技術更求增進倘承惠顧一切工料亦必廉平作價以副盛意此啓

せきずゐ病 脊髓病 手足麻木腰脊筋痛手足抽筋骨攣濁等經過所有療法罔效困難者請勿悲觀請將此廣告剪出來索即發實驗者皆贊爲妙效良藥 播州明石市三番町◎元木脊髓藥房

盛京時報各書出版 哀史 定價現大洋一元二角 文藝叢考 定價現大洋一元 東三省古蹟 定價現大洋一元 遺聞續編 洋一元

化堅袋 不用服藥針灸 腹中積塊自消 諸君注意
此藥袋純用攻積軟化之藥佐以酒氣香味之品引入腹中直達病所數日後由堅而軟由軟而消無論男女老幼腹中一切積塊血塊寒食塊痰塊癥瘕病一經熨熨無不立見奇效用藥後不誤作事毫無痛苦價目每個四元中劑六元重劑八元
盼子得子 化育丸 專治婦女經血不調子宮寒冷久不受孕或先期而來或後期而至經水淡黃星冷赤白帶下經期腹痛頰赤以及五勞七傷血枯經閉面黃頰赤午後潮熱兩脇腹脹咳嗽不寐飲食減少骨蒸盜汗多年積塊小腹硬痛婦女乾血成勞等症輕者服一料重者服二料有病病愈無病受胎誠婦科之聖藥種子之金丹也每料二元加料四元 均有用法詳單函索即寄 外埠函購加郵費二角
第二期 考取 第一名醫士 王子萬佈 寓天津河北黃緯路東口 電話北局一〇二〇

開催日 四月廿八日(星期二) 廿九日(星期三) 三十日(星期四) 五月二日(星期六) 三日(星期日) 四日(星期一) 每日午前十時開始(雨天順延)
大連 春季大賽馬
場所 於星個浦競馬場
勝馬投票券金五圓 貳拾圓 二種
社團法人 大連競馬俱樂部 電話 三二五三番

遼寧銀庫金 大綸綢緞莊 春季 誠實大減價 三十天
◉不折扣◎不贈品◎不虛僞◎實是求是◉
新到鶡鵡綉一枝花旗袍料 每件七元六
本號旗袍料原價十四元八角、第二批到來、早蒙各界紛紛購完、價廉物美、有口皆碑、此次第三批新到、花色齊全、三月十五日起、誠實大減價卅天、每件只售七元六角、可謂廉上加廉、其餘大宗綢緞、應有盡有、惟本號素不折扣、贈品等虛僞、故明碼定價、實是求是、如蒙惠顧、請駕至金銀庫大街路北、無不歡迎 有百餘種之花樣、無不嬌麗美觀、有百餘種之顏色、無不鮮艷奪目、百洗不變、質地精良、富麗堂皇、俗雅咸宜、於國曆

遼寧鐘樓南 久和隆綢緞商店
◉提倡國產綢緞大會◉
可驚的無敵大減價
金貴、外國貨通漲價了、正是我們努力提倡國貨的時候了、現在敝號抱熱烈的心、舉行盛大的『提倡國產綢緞大會』、將新到最新的綢緞、應時的衣料、於四月十七日起、一律『無敵大減價』三十天、請各界駕臨參觀一定驚奇我們的眞實犧牲、不愧無敵的實際、倘蒙惠顧滿洋五元者、贈送眞絲絲巾、雅緻美麗、以作愛用國貨的紀念、附設非常最新部有不可思議的便宜 中國自動電話 一三〇九號

遼寧鼓樓南 天新祥商店 春季大廉價一月
○綢緞部○洗染部○同時舉行○
○新到最新式印度緞旗袍料綉花女袄料 每件七元起

世界獨一優良無比
全世界最濃厚之乳白魚肝油 (不過一百八十餘倍 九福乳白魚肝油 濃厚二百二十餘倍 即此可見其他
▲孕婦服之 營養得宜 有健全之生產
▲乳母服之 乳汁濃厚 乳兒發育迅速
▲長成兒童服之 骨肉堅實 康健安全
▲發育男女服之 腦力富强 體格完備
▲中年男女服之 身心俱健 任事愉快
▲老年男女服之 氣血充盈 精神振作
上海白克路十四號九福有限公司總發行
遼寧分公司 小西門裡中法藥房內

中荷新協定
荷承認撤廢法權

【上海二十四日聯合電】據南京二十三日來電、中荷撤廢法權協定、今夕在外交部長官邸、王正廷與歐登科公使間完了簽字、其協定內容、未正式發表、據確息、當英美法權交涉停頓狀態之今日、荷蘭首先承認無條件撤廢、尤堪注目、其要點大體如左、

一、本協定俟兩國政府批准後正式公布、即日發生効力、已完了簽字之中荷通商條約中關于領事裁判權之條項全部廢棄、在華荷蘭人、一律服從中國之法律、

二、中國政府撤廢法權後、即時對于上海天津漢口等六處通商港之現存法院、附設特別法庭、使審理中荷兩國人之爭執事件、（此附設法庭、完全依據中國法律設置）

三、該特別法庭、對于在所轄官廳登錄之外國人辯護士、容許出庭辦理、

四、該特別法庭、設置顧問、（此顧問爲審問機關無變更審理之權利）

【上海二十四日電通電】關于撤廢治外法權之中荷兩國間新協定、于二十三日午後八時五十分、兩國代表在南京實行正式調印、

疏浚南運河下游

靜海訊云、靜海紳商及各機關發起聯合天津商會、財務局自來水公司、津浦鐵路局、及劉孟揚等、組織『津靜疏浚南運下游籌備委員會』、已擬具疏浚緣起、經發起人審查後即分寄各處、以便進行、錄其『疏浚緣起』如次、考南運河爲衛汶兩大幹流匯合而成、故亦稱衛河或汶河、衛水發源於河南衛輝、至山東臨清入運河正流、汶水由山東汶上縣南旺村、分水閘、向南北分流、北流經黃河亦至臨清入運河、至清光緒庚子間汶水入運河之河口因淤塞至堵截致水勢不暢、更兼爲各支流分奪水量、因之下游時感乾涸、下游受九宣閘影響爲最大、九宣閘爲調節運減兩河水量而設前係舊式木閘、水由牐板上行、對運河下游無甚影響、自民六改築新式鐵閘、水由鐵閘下行、吸力猛烈、支口上游之水、悉被攝入減河、至少量掙扎入下游之水、亦被其吸力攝回而逆入減河、在兩力互爭之間、水流遲迴、泥漿下沉、由是下游日漸淤澱、較支口上游增高三尺有奇、長三十里上下、每於春夏之交、農田需水、尤以小站稻田取量爲最多、因上述情形、水雖有半漕、而下游已乾涸、倘不從速疏浚、非惟下游園田不得灌溉、農民因缺水而絕食、船運停航、商業隨之凋敝、天津全市飲料亦將因之永遠告竭、即津市運河少停水量、以穢水較多、亦頗於衛生有碍、前經農民屢次自動呈請疏浚、未能實現、去歲沿河農民鑒於生計日促、推舉代表等發起運動疏浚、當經開會表決、呈請縣府陳公准許、由唐官屯區長丁毅如河務局第四段長劉實源實地調查研討、擬定節略呈請河務局、提交河北省務會議嘉許准予會採行、其草擬法、由第三區八千餘戶（按戶出工）『分組疏浚』、惟以工程浩大、經費拮据、兼代表等知識有限、其測量估工等進行計劃、非集思廣益、不足收事半功倍之效、謹略述疏浚緣起、請求津靜兩縣及天津市各界參加組織一津靜南運下游籌備浚河委員會、共同計畫進行、務希貴界參加援助、用期早日實現、非惟津靜兩縣縣民局部之利、實亦天津市繁榮上一大關鍵也、

日飛行家謀橫斷太平洋

【名古屋二十三日聯合電】愛知縣知多郡新舞子海岸安藤飛行學校長安藤孝、近以一萬餘元購入美國製四百五十馬力與達科馬市號同型之飛行機、計畫舉行太平洋不降落之橫斷飛行、爲與帝國飛行協會進行商洽、二十三日赴東京、至其舉行時期、因氣象觀測、及飛機運到等關係、當在七月前後、該氏自東京歸來時、當有詳細發表、出發地點、定爲北海道、作長約五百米之滑走臺乘風橫斷、

日染色工人決飢餓罷工

【東京二十三日聯合電】因淺草染色會社職工解僱問題、總會社工人、受各勞動團體之應援、于二十一日決行飢餓罷工、女工百餘名、亦即退場、

川省各軍旗鼓相接
劉湘田頌堯部漸逼近
川戰關鍵系於劉文輝

成都訊云、此次鄧錫侯對其部屬李家鈺（其相）用兵、劉文輝田頌堯氏、原爲二十八軍內部問題、應嚴守中立、並曾徇李家鈺之請、出任調停、卒因李無誠意、和平未能實現、乃爲扶助鄧錫侯整飭綱紀起見、各撥部隊兩旅、交鄧指揮調遣、此種變化、實劉田意料所不及、觀於三月二十五日以前之事、即可知矣、劉部駐資中之林雲根旅、駐內江之李治旅、於三月二十六日奉令向安岳潼南移動、同日田部駐南部之羅煙瓊部（羅係田部第五路司令）駐射洪之廖剛旅、亦奉令向西充、遂溪前進、故當鄧之直屬部隊及陳光藻（鴻文）師、攻克樂至時、安岳及西充、亦爲劉田兩部佔領、陳師於二十七日午後由樂至跟追李部、至二十八日趁在樂遂交界之分水嶺接觸、激戰達一晝夜之久、雙方死傷均衆、是役李家鈺認爲存亡關鍵、特親臨督戰、較其他各役、均爲劇烈、適以劉部於二十八日佔領潼南後、由李治旅長率隊抄至後方國千寺雙河場一帶集中順慶、李本人僅率兵兩團逃走、除在分水嶺及遂城被圍繳械外、其相隨退去者、大概不及半數（李原有部隊十八團）三十日午前三時、李旅先入遂城、陳師旋即趕至、黃馬各部、亦相繼到達、同日田部又將遂溪攻下、於是雄踞八縣之李家鈺、至此竟無地可守、今昔盛衰、懸殊如斯、眞可概嘆、又鄧錫侯氏、爲釜底抽薪計、昨已電委何德嶼爲二十八軍十一師師長、兼十一混成旅旅長、李宗昉爲十一師副師長兼十二混成旅長、曹鍾慶團長兼十二混成旅副旅長、葉濟時爲十三混成旅旅長、張照民團長兼代十四混成旅旅長、楊樹春團長兼代十五混成旅旅長、彼李諸人、能否拖隊歸附、殊難臆料、自李由遂寧退出後、田部即將順慶佔領、盤居重慶、聲言決不加入何方之劉湘、乘此時機、一躍而襲取璧山合川、該兩縣原爲二十八軍師長陳書農之駐地、現陳退至安岳、求庇二十四軍李家鈺、當緊急時、曾派人求瀘劉援助、與李聯絡之楊森、集中所部、於武勝順慶交界地、李現退至岳池、俟劉由吉川進佔武勝時、李楊必聯合反攻順慶、當其衝者、爲田頌堯、即可變爲瀘劉與田之接觸、鄧爲此次主動者、因得田之援助而出兵、田若被攻擊、以利害情感計、必不能作壁上觀、更可擴大爲瀘劉與田之衝突、二十四軍劉文輝、於田鄧爲同學、於瀘劉爲叔姪、於地位則統一計、均有密切關係、舉足重輕、係於省劉一人、今後之行動若何、川局前途、實有注意之價値也、

察省蒙旗政治組織（續）

錫盟面積甚大、共分十旗、每旗土地之廣亦不減於十二旗群的任何一個、這十旗的名稱是、蘇尼特右旗、蘇尼特左旗、烏珠穆沁右旗、烏珠穆沁左旗、浩齊特右旗、浩齊特左旗、阿布噶右旗、阿布噶左旗、阿布噶那爾右旗、阿布噶那爾左旗、某左旗、亦曰東某旗、某右旗、亦曰西某旗、合左右兩旗爲一部、故曰錫盟五部十旗、兼以其政治制度比較特殊、所以它一向和省府關係也比較的淺、在民國十八年時、此間開蒙旗會議、決定在省城設一『錫盟駐張辦事處』從那時起、省府與錫盟的關係纔漸漸密切、所有對錫盟的公事、全由這『駐張辦事處』轉達於錫或錫盟的各王府、辦事處的首領是處長、係由錫盟十旗合委的、所以可以代表錫盟

前邊已經說過、錫蒙的政治制度與十二旗羣不同、它雖然也分十旗、但每旗的首領不是省府委派的總管、而是自有清以來世襲的旗王、既名曰王、則其地位與威勢、自然較民國委派的總管高、蒙民對於他們也特別信服、前王死了、便由長子繼承、也是滿朝立長的舊制、

錫盟十旗雖各有其王、但錫盟爲一整個的團體、不過諸王分治而已、錫盟的首領曰『盟長』亦有『副盟長』惟大權均在盟長手裏、副盟長在平常時候是不負什麼責任的、這與共和國的元首—總統及副總統—一樣、

盟長的產生也是由於選舉、但非人民公選、而是由十個旗王互選、被選爲盟長的王、便在本旗自己的王府裏附設盟長公署、副盟長也是如此、他們並沒有一個固定的首都、所以這盟長公署所在地是隨着盟長而易的、由此也可見盟長的權限必是很小的、事務也自然是很簡單的、王爺在本旗之內仍然是惟我獨尊的、

省府對錫盟盟長、或各旗王的來往公文、都不用普通的命令或呈文、而用兩國間行文時所用的照會、可見錫盟與省府的關係是如何的了、也可藉此推知省府對錫盟統治權究能施行到如何程度了、據熟習錫盟情形的人說、它們對省府的公事、實際上並不很注意、省府給它們的照會、每年每月都很多、但各旗王給省府的公文每年不過一兩件、最多最多也不過三四件、且平常它們簡直毫不理會、在現在情形之下、這似乎是沒有什麼辦法的、盟長被選之後、便終身爲盟長、所以可以說是終身職、盟長死後再由各旗王另舉、如果盟長自己不願意做、也可以辭職、有時盟長越權或所做之事不當各旗王之意、也可因被彈劾而去職、除掉死、辭職、或被彈劾去職以外、盟長便是永久的盟長在全錫盟有什麼重要事故的時候—尤其是對外—盟長也可以召集十個旗王開會、這類會盟或五年、或七八年、甚至十年、方開一次、可見非有極大事變這種會盟是不常有的、

旗之下亦分佐、有佐領及驍騎校與護軍校、每個佐領之下、亦各有護軍與馬甲各三十五人—這都是與十二旗羣完全相同的、依此計算、全錫盟共應有七百名蒙兵了、

（五）台站

除掉十二旗羣和錫盟以外、察哈爾省有一部分蒙古人、是爲一般所不知的、那便是『台站管理局』管理下的蒙人、台站的意思便是驛站、在清朝時代、沒有郵政、自張家口往蒙古去的公文、都由台站來傳遞、大約是在一條路線之上每隔三五十里或六七十里、便設一台站、每處台站都有一二百以至三百的台丁、他們的職務如同現在的郵差一樣、另外還有許多官馬、以備隨時換乘、當時這些台站的丁便都是蒙古人、因爲蒙古地僻人稀、所以在每處台站的左近幾十里地都歸那台站管、如同日本在南滿鐵路各站及鐵路沿線的鐵道附屬地似的、這些台丁的家也便住在台站領域以內、而構成台地方的居民、並且在那些台地方沒有別的人民居住、這種情形一直延到現在還未改變、

現在察哈爾境內共有兩條台站路線、一條是東路站、自第一台至十二台、一條是西路站、自第一台至第六台、前者是從張家口起通至烏珠穆沁旗地、後者是從張家口起至察哈爾與外蒙交界處、兩條路線共計有十八台、單就台丁說、由有兩三千人、再加上他們的家屬、總有萬人以上了、他們不歸任何旗羣管轄、完全是超出上述三大部份以外的、

在前清前、設有驛站道、以道台總理兩台站的事、而且那時也確有事可做、現在驛站道台府改爲台站管理局、歸蒙藏委員會節制、由中央簡任局長專司其事、所以凡是兩路台站的人口土地都歸他管、局長既爲中央所任、當然不限於蒙人、現在的局長便是漢人、但別的官吏還仍是蒙人、因其所辦全是蒙古事、東西兩路各有一個參領公署、以參領副參領和委參領各一人爲之首、參領之下、便有『空都』（即驍騎校）每一台站、其最高首領爲『章京』、次則驍騎校、最下便是台丁、階級是很簡單的、以前台站專司傳遞公文、現在有郵政、他們便沒有什麼工作、與平民完全相同、不過因封建遺制未除、舊觀念不能改變、他們仍舊還保存着、延續着、藉衛、他們也並不支領一點薪金、多半是靠着牧畜、或兼帶一點耕種來維持生活（完）

日本承認西國政府
美德亦承認西國政府

【東京二十四日聯合電】日本外務省、決定承認西班牙新政府、經二十四日閣議承認後、向駐劄西班牙太田公使電訓、實行正式手續、

【華盛頓二十二日電通電】美國國務省、于二十二日發表、承認西班牙新共和政府、

【柏林二十二日電通電】德國政府、本日（二十二）承認西班牙新政府、

中日精神的提携策
組織中日佛教研究會

【高野山二十四日聯合電】中國前內務總長王揖唐、前財政總長曹汝霖、前交通總長張志潭、前國務院秘書長孫潤宇等、及在北平天津居住之官民有志者六十餘名發起、以研究佛教圖謀中日兩國民精神的提携、此次組織中日佛教研究會、推段祺瑞爲會長、此間推戴日本佛教界耆宿爲總裁、定二十六日午前十時在高野山金剛峯寺舉行開會式

吾之生活（70）
杜魯基自敘傳（邱佳譯）

第十一章　初次之亡命者

某星期日吾隨列甯夫婦出席在某教會舉行之社會民主黨會議、在該教會、插於讀美歌之間、斷以演說、主要演說者多半爲由家國返國未經多日之作家、彼等談及社會革命、會衆俟演說畢後、乃行起立、歌曰『神帝！□□及富者已成爲無用矣』、吾幾不能信吾之眼耳、出此教會時列甯乃曰、『英國無產階級間革命的乃至社會主義的份子決非太少、惟彼等爲保守主義宗教及僻見等所混亂、究不能現出於表面以作一致之團結也』、

吾等聽社會民主黨說教後、在公寓廚房議食午餐、吾友調笑吾以吾果能如常單身返家與否、吾一時難知歸途、吾呼吾自身之此項缺陷以克勒丁病（在山嶽地帶所見之流行性狂瘋病）、嗣後逐日亦漸知其路網也、

吾曾在放得蘭際獄學英語、惟不甚流暢、滯英期間中、幾不進步、蓋吾被俄國事件追身、極呈忙碌、英國馬克思主義不甚惹吾興味、社會民主主義知識的中心、當時仍在德國、然而吾等以非常興味觀望『正統派』馬克思主義者與『修正派』間之爭論、

在倫敦及日後在日內瓦、吾屢次面談馬爾托夫君、及薩斯力基君『較列甯殊爲多次』在倫敦因吾等居住於一家、又在日內瓦常在同一食堂攝餐、故與馬爾托夫君及薩斯力基君甚至一日逢遇數次、反之至列甯因彼爲家庭生活中之人、故除公然而晤外、罕有相會、爲馬爾托夫君頗有重要性之波希米亞式生活慣習、於列甯全爲所欠、彼知時間者縱其爲任何一瞬間、常爲最可貴的寄與、彼在英國博物館過多半時間、在彼處彼不但熱心研究理論、而且撰述多數之新聞論文、吾得彼之援助、出入該博物館、吾涉獵巨書、猶如餓者、惟惜未幾吾不能不向下陸離英出發、

吾在懷特查帕爾試行『試驗的』講演後、被命前往普拉塞、里厄樹、巴黎等地實行演講吾之演講、即爲辯駁所謂『俄國主觀學派』之批判、以擁護唯物史觀、列甯對吾之演講題目寄其非常興味、有時吾向列甯披示該講演之概略、彼乃稍加修正後、勸吾宜發表於『薩爾耶紙』、惟吾不有與布來哈諾夫君以及其他、學者竝肩以純粹理論現出於表面之勇氣、

在巴黎時、吾接一電、被召回倫敦、蓋彼等計畫使吾再度潛入俄國也、據由俄國消息、全般的檢舉結果、吾黨人自告不足也、惟於吾抵倫敦時、彼等之計畫早已有所更變、當時甚寵愛吾之多意基厄君、日總告吾當時之情形、據云、彼爲吾計、斷乎主張青年、（彼常呼吾謂爲青年）僞完成教育計務須暫時滯在海外云云、然列甯亦對之表示贊成、在『伊克拉』之俄國內組織之下、竭力活動、非吾所辭、雖然、吾歡喜倘暫時能滯在外國、

於是吾再度赴巴黎、在法京與英京倫敦大異、俄國學生團殊爲廣大、革命的黨派將彼得此學生團、相互猛烈競爭、

…未完…

特種消費稅與鹽法
新鹽法公佈殆已無甚問題

南京訊云、國民政府最近施行之兩善政、一爲取消特種消費稅、一爲將頒布之新鹽法、兩事雖政府施行程度容有差異、但實際則有連帶關係存乎其間、茲述其經過如次、

特種消費稅、爲財部預定之新稅、抵補裁釐損失之一、與統稅有同樣之重要、自上月財部向中央提出徵收辦法後經中政會財政經濟兩組之審查、將所列物品及稅率略有增減、如磁器一項、則改爲免稅、百分之五者、則改爲徵百分之一、二、五者、改爲徵百分之二十五、四月一日之中政會、更將原則通過、惟對徵收方法應以不擾民爲原則、將來施行細則內、財部須訂立妥當辦法、以免蹈釐金覆轍、如有擬徵之物品、因一時不便徵收者、更得緩辦詎至三日之國府會議席上、即議決取消特種消費稅、雖係因當局決心裁釐、慮將來蹈釐金之復轍、但財政當局實因特稅之徵稅、不但出廠、且及于消費區域、徵收手續異常煩難、再則如河北等省、竟有已實行徵收特稅者、中央何必與地方爭此一臠、爲顧慮國民經濟起見、則不如根本取消、故遂有毅然決然取消之決議、

雖然特稅之取消、並非無條件的消滅無形、其必有以抵補之道、其道維何、即鹽稅之將增加是也、自立法院議決新鹽法後、已迭請國府公布、惟鹽商反對、進行甚猛、財部方面、慮稅收減少、亦持擬議、雖經上月二十六日、財宋與立法院各委員、在蔣主席面前、一度經過辯論、而財部懷疑之意、終未有以祛除、財部在原則上、不反對新鹽法、但主張每百公斤、增徵三元、合共每百公斤、增稅八元、依原定每百公斤徵稅五元之計劃、可得一萬六七千萬、增加以後、可得二萬六千餘萬、財部得此、當然可彌補取消特稅之損失、故財部本澈底裁釐之心、竟然贊同取消、由是可知新鹽法勢在必行、但須較原稅每百公斤加徵三元、蓋取特稅、加徵鹽稅、殆爲已定之局面、蔣主席回京後新鹽法將即公布、毫無問題矣、

英空軍中將墜落慘死

【英國西哈斯杜巴阿克二十三日電通電】英國本土防空隊司令官、空軍中將蒲爾杜氏視察湯賡彌飛行場後、乘輕飛行機在本埠上空通過時、與軍用機衝突墜落、蒲爾杜中將慘會、

贛勦匪與政治設施
救濟匪區失業民衆

南昌訊云、自四月一日由行營對赤匪下總攻擊令後、剿匪軍事、日有進展、所有勝利各情、行營均有公表、對於地方之整理、業由地方整理委員會、積業進行、關於匪區各縣減租問題、委員長何應欽魯滌平、現正會同研究、一俟原案起草完畢、即交常會討論通過施行、至財政整理及發行善後公債等項計劃、亦均在研究中、又何應欽以匪區各縣、業經次第恢復、値此春耕在邇、匪區被難農民、亟應從速使其復業、如對於農田產業、如何着手清查、務使耕者有田、農民喪失農具者、應如何貸給、均須詳密計劃、刻正擬訂對於匪區農民的特殊救濟辦法、預備提交整委會討論、一俟通過、即行公佈、令發匪區各縣遵照、認眞舉辦、惟整委會、第五次常會原定前星期六日召集、後以提案尚未審查完竣、故遂展期十五日補開第五次常會、所討論者（一）爲省縣警察隊之經費預算及其來源、（二）爲整理匪區各縣黨務、前者係因前次討論整理省縣警察隊辦法一案、僅通過警察隊編制一項、關於經費問題、因是日黃廳長赴京未獲出席、今黃廳長已返省、對於此案已有具體計劃、後者整理匪區各縣黨務一案、係省執委劉作舟尹敬議所提議、其整理計劃大綱、（一）暫定廣昌、寧都、石城、興國、瑞金、雩都、萬安、寧岡、永新、蓮花、安福、吉安、遂川、樂安、泰和、銅鼓、修水、德興、橫峯、樂平等二十縣、爲整理範圍、（二）匪區縣份、每縣各派黨務特派員一人、主持全縣黨務、（三）規定工作綱要、

日俄漁業交涉好轉
共交涉由俄京移東京

【東京二十三日聯合電】駐日俄大使杜魯雅諾夫斯基氏、因接本國政府命令、二十三日午後四時、赴外務省訪幣原外相、會談約一小時、此次會見、頗惹人注目、因莫斯科廣田與喀拉罕兩氏會見之結果、雙方主張已見接近、經此番會見、漁業交涉、當更接近一步、該俄大使當即時向本國政府報告上項會見結果、蘇俄政府最終的回答、當於廿四日中達到杜魯雅諾夫大使之手、一方日本外省務、亦將此次會見結果報告莫斯科廣田大使、令與莫斯科政府連絡折衝、漁業交涉、事實上似仍移至東京、

重光代理公使抵京

【東京二十四日聯合電】重光代理公使、于二十四日午前九時抵東京、赴外務省訪見幣原外相、報告經過、預定一兩日中以幣原外相爲中心、與各關係員等參集、基于重光代理公使經過之報告、關于法權及其他問題各對策、有所協議、重光氏預定五月上旬離京返任

共匪殘殺女宣教師

（漢口二十三日電通電）日前在荊門被賀龍共產軍拉去之外國女宣教師哀斯蒂爾諾德蘭德、（美）奧卡斯達斯奈爾孫、（瑞典）奧斯卡安達孫、（瑞典）三名、已被共匪慘殺、

法所新提之海軍案

【倫敦二十二日聯合電】法國政府海軍問題新提案、本日交付英國政府、當於明日交付意國政府、此後英意兩國政府對此加以審議、迄於審議竣事爲止、三國專門會議、有停頓一月餘之情勢、

魯軍燒匪穴

濰縣訊云、膠東匪首楊七杜得功等、在昌樂北展馬宋等處嘯聚匪徒百餘名、肆行搶架、於本月十七日早五時、親率步兵兩營機槍迫砲各一連、及手槍一隊、前往圍剿、以期一網打盡、行抵該縣南十七里之上皂莊、即與匪軍接觸、當經猛烈攻剿、匪勢不支、均退入該莊三層樓上、憑險頑抗、隨經挑選奮勇隊百餘名、各携火柴逼近該樓、縱火焚燒、始將該股土匪解決、是役計生擒匪徒十餘名、當場擊斃及燒死者兆餘名、并打落肉票十餘名、奪獲手提機關槍一架、步槍十餘枝、展部官兵受傷者七名陣亡兩名云、

李培基談話

北平訊云、綏遠省政府主席李培基、於前晚由綏遠來平晉謁張副司令報告綏省近況、記者昨午於西車站晤李氏、即以綏省近況、承作次記之談話、綏省近況較前已大爲安靜、前此趁火打劫之流民、近因春暖、多已返鄉忙於農事、秩序業經恢復原狀、目下所最感困難者、厥惟駐軍太多、財政支絀之二點、綏省駐軍有傅宜生（作義）王治安（靖國）所部步兵各一師、趙承綬所部騎兵三旅、此外尚有袁慶增之憲兵六營、軍餉雖不能全發、而兵士之食用、則不能不妥爲供給、即此已覺十分困難、綏省稅收每年原僅有四百萬、實行裁釐之後、又減少二百萬、即使將來開徵特種稅、每年至多亦不過增加六七十萬、相差甚遠、此次來平係晉謁張副司令陳述綏省軍政狀況及困難情形、請求設法補救、昨日（即前日）到平、因時已晚、尚未得晉見云云、

濱松飛行機由大連歸還

【濱松二十三日聯合電】今朝七時十分、由大連出發、就歸還飛行之濱松飛行聯隊重炮擊機四架、至午後四時三十分安抵本埠、完了長距離飛行、

朱家驊將任教育部長

【上海二十四日聯合電】蔣介石鑒于國民會議迫切、兼任教育部長一席、決定將朱家驊專任爲教育部長、

哀啓者

顯祖妣孫太夫人痛於民國二十年二月二十四日酉時壽終於伊通縣本宅內寢享壽八十歲謹諏於國歷五月八日卽屯十日成主十一日發引恐訃不週特此登報啓陳伏維
矜鑒
孤哀子書府 山 國 翰 泣血稽顙 承重孫㫤守義泣血稽顙

通唁處 延吉市政籌備處 公主嶺河北 黑龍江昂昂溪 東永盛 豐盛和

辦理關於民事刑事商事法律等事業
辯護士大律師 **長古三郎**（舊姓村上）
事務所大連市但馬町二十六番地
事務員兼通譯 **劉日新** 電話八八六〇番

介紹良醫劉東郊眼疾痔漏手到病除術精藥妙活人無數

敝親友等凡患眼疾痔瘡者皆由劉君一手除根永脫苦痛終身幸福將何以報茲特登報致謝藉告同病相憐者如知生命之可貴切勿忽略貽害終身劉君研究眼科七十二症及內痔外痔瘡漏瘡二十四種凡三十餘年蒙其治愈者不計其數因其世傳秘方醫症如神爲他醫所不能治者無論如何險症一經劉君治之皆手到病除敝等蒙其恩無以報特此致謝並忠告患者切勿亂去投醫致誤性命敝等出全誠全信爲之介紹幸多活人以救世也
劉君寓大西關月窗西胡同八十六號
張星南 翁問卿 介紹

恭頌
東北邊防軍熱河駐軍十七旅旅長崔公新五暨卅七團團長李子忠營長王少卿陳傑仁郭煥章胡玉峯隊長高尚武 **德政**

開魯地處邊陲蒙漢交雜久爲胡匪竄擾之區溯自蒙匪孟梅倫率悍匪千餘盤居洮南通遼魯北一帶開魯爲進退要道故受害最烈東至高爾蘇公各旗西至巴林各旗北至烏珠穆沁南至綏東各縣莫不飽受蹂躪倘不經此痛剿羽翼日衆再勾結赤黨星火燎原災區擴大不特國家邊防大患亦人民必受之浩劫也幸我司令崔公率孫李兩團官兵不足七百於陰曆元旦日出發直奔魯北迎匪接仗司令殺賊心切身先士卒團營連排長士兵無不奮勇直前竟一日一夜窮追二百餘里數日不得一飽我司令快馬一日竟跑死四匹其剿追之情可想而知也軍官扒冰臥雪耐飢受剿月餘八縣十旗縱橫數千里大小十餘戰沿途斃匪無數生擒百餘名打下搶馬人票頗多李團長鼓其忠勇追擊孟梅倫東邊兩匪首卒被擊斃照像存証積年悍匪猝然殲滅如此馬到成功非我司令善戰窮追何能除此巨患乎而凱旋未及喘息又接報告左四點率匪四百餘竄來當即帶隊迎擊此匪兇悍異常且戰且退司令躍馬直前於槍林彈雨中坐馬被擊亦云險矣然追百餘里沿途賊屍橫臥相枕撕去保甲七人悉數打下餘匪望風喪胆拚命爭逃較他旅數月追剿一匪未獲誠霄壤之別也除孫李兩團長督隊追擊指日剿滅外我司令昨已凱旋帶擒生匪及斃各匪首級懸於四門以示儆衆觀我司令除暴安良保障一方民衆有口皆碑因念德無以爲報謹啓報端藉彰德政勇勞實非過譽長勢而頌也
開魯縣紳商 方彩臣 馮選青 劉百川 李香圃 甄慶春 王敬敞 張道原 興業銀行 興業糧棧 大德泉 李漢宸 陳魁賀 于壽 周輔臣 夏全平 丹壽山 汽車聯合公司 李蘭亭 公啓

辦理民事刑事商事等法律事項手續特別迅速如蒙惠顧無任歡迎
辯護士 前關東廳高等法院判官 正五位勳五等 **唯有戒心**
事務員兼通譯 **耿子義**
律師事務所大連市霧島町九三 電話八〇七六番

恭頌
管隊長騎兵連長張榮久連附陳洪濤陳萬海追擊砲連長劉崇禮連附周豐年蔣林方正文孫儒漢及全體軍士 **德政**

敬啓者商民等於二月間先後被股匪南陽幫綁去擬贖無力而官府尤不准抽危急萬狀命在旦夕幸衛隊團騎兵連迫擊砲連出發尋蹤追擊於三月廿八日在布西紅皮營地方山林深密中與匪接仗匪藏股姓家官佐率隊四圍兜剿奮不顧身斃匪十四生擒者七斃馬五十二匹獲馬廿六匹大小槍十二桿手提式一架官佐軍士完全無恙救出票六名此役之捷實係近數年來稀有之奇功盜匪自當聞風喪胆而兩連經過之村僅吃小米飯不受農家招待紀律嚴明秋毫無犯鄉間父老尤額手稱頌者也商民等蒙救出難無以爲報謹登報端藉表微忱
被綁人成記趙鳳山趙景文仝啓

世界珍聞及其他……

霧禍 毒氣猛烈形勢嚴重 範圍擴大十五英里 …比利時朝野驚駭…

比京不魯舍爾電云、此次毒霧、發現於紀烈兒市一帶、較數月前繆斯河流域者、尤爲猛烈、人民牲畜、死傷亦多、毒瓦斯浸出範圍、約十五英里之遙、地方當局、極謀救濟辦法、施療官醫院設立多處、醫學家及科學專家紛往考察、比國朝野人士、無不驚駭異常、關心民間之慈善家、均向政府有建議、並望澈底考查發現毒霧之原因以期防其將來云、

幻夢白雲 昨夕猶作獄中囚 今晨居然一國之首 …沙木拉出獄經過…

馬德里地函云、西班牙於一夜間、從歐洲唯一君主專制國變成民主國、不流血而變更國體、爲革命史上所罕見之實例、西王阿爾芳蘇十三世、見大勢已去、無法撐持、乃將國家大權交還國民、蒙塵海外、而共和黨首領沙木拉、由獄中被舉爲臨時政府首領、沙木拉爲何許人、國人知者甚少、沙氏今年五十四歲、正年富力強時代、籍隸西班牙南部葛爾德巴州、蒲里挪哥市、灰色之髮、蓬鬆如亂蔴、鼻下有小鬍、性好諧談、人極溫和、擅長法語、流暢如法人、英語僅能勉強應付而已、平生最喜散策、藉資鍛鍊、子女甚多、長男尼塞德君、爲共和派青年律師、一九二九年學生蠢動時、曾居領袖地位、父子皆屬健者、亦一奇事、沙氏爲西班牙最優秀之律師、又爲有數之雄辯家、軍事上計劃、亦具有一家見解、關於摩洛哥問題、可謂爲西國中首屈一指之研究家、曾任西國皇家法律學會會長、沙氏於一九〇五年當選爲國會議員、開始政治生活、自一九一〇年、至一九二三年、任內務次長、其後曾任工務大臣及陸軍大臣、李維拉獨裁政府成立、沙氏致力共和運動、團結共和團、在民衆間極力宣傳反君主思想、一九三〇年九月、在馬德里鬬牛場、對軍隊演說、辭過急烈、致蒙貝禍、被拘入獄、當其吟呻鐵窗下時、猶豪語於衆曰『余決

帝夢乍醒將登銀幕之場 現身說法西皇末路堪悲 …西班牙前皇將爲電影演員…

荷萊塢電云、西班牙前王阿爾佛蘇十三世、雖已失却王位、但隨時可在美國之荷萊塢、從事電影工作、荷萊塢之攝製電影家格勞曼氏最近致電西王、請其攝製有聲電影、薪金可由西王自定、據格勞曼氏核計、西王如攝製影片、可獲餘利三百萬金元、并建議如獲得西王之允諾、可將此款捐於慈善事業、按西班牙前王阿爾佛蘇十三世在位時、對於電影事業、頗感興趣、尤以有聲電影爲甚、與美國電影界要人素有來往、故甫於退位之後、美國荷萊塢之攝製電影家格勞曼氏、即致電西王、請赴美攝製有聲電影、西王之覆電如何、誠爲一有趣味之問題、顧以西王素日之酷喜電影、及一旦身爲演員定有相當收觀之、此事或可成爲事實、然觀其於爲難時所發表之宣言、尙有戀位之意、故亦未敢臆斷也、

南極 各種動物的特異活生

英國的毛生爵士、最近在南極一帶探險、據他寄回來給他友人的一封信、敘述南極海邊的各種動物的生活、像海豹、海馬、企鵝之類、敘得非常的生動、據說那邊人跡罕到、這些動物、便是他寂寞中唯一的伴侶、而且也因爲人跡罕到、所以這些動物、一點也不怕人、就是白熊、也不常去侵害他們、當人們走近的時候、海狗、海豹、還照樣地在人身邊熟睡、企鵝更沒有駭怕的態度、他們常常要走到人當中來、做出一種發怒的顏色、講到企鵝、眞是世間一種最滑稽的動物、凡是到過南極的人、問他企鵝的形狀、沒有不發笑的、請你們想想一只十四寸高的企鵝、怎樣地抗拒一只一萬七千噸的大船、原來有一次、英國海軍大將乘着一只巨艦、那巨艦後面拖着一只極大的捕鯨魚船、突然之間、甲板上的人聽見冰塊裡有一種『嘿』的聲音、他四周一看、不見一個人影、再仔細地查看到冰塊底下四十呎深的水裡、才看到一只小企鵝、他正滿面怒容、伸着頸頸、在那裡『嘿嘿』作聲、這大約是在向人類提出提議、企鵝的勇敢、更出一般人意料之外、他們會聯合起來去抗拒一隊獵狗、縱然是輸了、還不肯稍示畏怯、仍舊要破口大駡、當第一架水面飛機、在惠而司海灣下水的時候、馬達已經生火、預作短距離的飛行、一只企鵝遠遠地聽着聲音、就盡力地走過來、他的步法、完全和卓別林一樣、當他正在察看飛機的時候、司機的突然開足馬力飛行、這一下可把企鵝氣壞他沖着浪花飛了起來恨不得一口把飛機吞下、普通一只企鵝不過七十五磅、然而他們可以沖出水面三尺多高、他們的翅膀、起初是一種純粹的翼、後來因爲環境的改變、也可以當足用、而且也是防禦和攻擊敵人的利器、在那個新發見的海灣上、那只捕鯨魚船的水手、一次裏到水裏去捉企鵝、兩下裏戰了十分鐘、等到企鵝被擒、那個水手的兩手已是鮮血淋漓然、而企鵝這時已經不能動彈、看上去是死了、但等水手的手一鬆、他却又振翅飛去、有時捉到一只大企鵝、想帶回來養活、他却地半路上出其不意地樸人下的頷、往往被他兇脫、然而他還要『嘿嘿』一聲、表示瞧你不起的模樣、小企鵝較容易捉、但永遠養不馴的、他們在海上的時候、有喜歡嬉戲的天性、小企鵝常常站在小雪山、上高鳴之中、面上現出滑稽的顏色、其餘的都在下面對他呆望、正如我們看戲一樣、等到演唱疲倦、在山下的企鵝、自有一只走上山去、替他演唱、這樣輪流下去可以繼續幾小時、企鵝的蹤跡除即南極一帶的海岸外、旁的地方、簡直不能多見、他們也要生蛋、而且也會哺養的孵小鵝的時候、通常都在冬天老企鵝常要到海裏去尋食物來給小企鵝吃、他們無論在海上在陸地、都沒有畏懼的東西、在一切動物中、要算他們最懶、一天到晚都是酣睡、有一種專門吃蟹的海豹、比較活動些、但也祇在水裡、一上岸便怕得動了、凡是提海豹的人在後面追赶、他便見發出一種像猪叫的聲音、直赶得他筋疲力盡、方才俯首就擒、否則難以捉到他、但海豹的肉是不能夠食的、海豹之中也時常發生鬥爭、最奇怪的在互鬥的時候、彼此注意的、就是那根尾巴彼此咬到了尾巴之後、就團團地轉着、一面就像猪一般的叫起來、這樣也要鬥到力盡、方才休歇、海豹海馬都是沒有意識、當他怒極的時候、常常自己咬破鼻頭、但他們也曉得遷移、如果有一只船在後面追趕他、他知道不走進那個常住的洞、而到別一個洞去的、

新建造之奇鐘塔

西西來有城名美西那的、新近造了一座鐘塔、塔頂有一個足握市旗的銅獅、每天正午十二時、會發出宏大的吼聲、而足下的旗同宅的尾子都會大搖特搖、在獅子底下又有一個銅鷄、每天特出午及日入各啼叫三次、鷄旁還有兩個假人、天天不停的在那裏打鐘報時、

猿猴的哀榮! 四百金之棺木

倫敦電云、此間有著名能通人語之猿猴名『德德』者、於近日死去、飼主哀悼異常、一般知交、紛往奠祭、並用金四百元購棺一具、葬此猿屍、以慰其靈云、

瀛海儁聞

▲意大利羅馬城中、有一個怪客、將繫狗用的皮帶、牽着一頭騾、上街買東西、會闖入好幾家店舖、後被巡警制止加、拘捕、但他申辯這騾是他的愛畜、與別人的愛狗相同別人既可牽着愛狗到處遊行、他牽着愛騾上店舖、有何不可、巡警莫奈何、將他釋放、

▲有一位法國婦人、曾在一千八百五十九年間由政府授以軍事勳章、因爲在龍巴臺的沙爾非利拿戰役中援助傷兵之故、以一千九百二十三年五月去世、年九十二、

結婚減少之最高紀錄 ▲一教堂僅有一件

英吉利境內、林幹俠州耶路斯濟地方、於一九二九年迄一九三〇年止、此兩年期間、一教會平均僅有一件結婚事件、誠爲世界上、結婚最少之地矣、其少數之驚人可佔最高之紀錄、

三言兩語

有牙痛的人、常以爲沒有了牙齒一定十分快活、貧人之羨富人、也陷入於相似的錯誤

○○○

家庭是姑娘們的牢獄、婦人們的工場

○○○

野蠻人民崇拜木石偶像、木石不之應、則以此力撻之、

○○○

現代人民崇拜血肉偶像、血肉之不滿其意者、則割去其頭

○○○

所謂理想中的妻子、即是一種能處處體貼男子而去做他理想中的事情的女子而已、

宰相愛女任飛機駕駛員 ◇…伊絲璧女士習飛行

英國首相麥克丹諾之女公子伊絲璧女士、不久或將爲其父任飛機駕駛員、英人現對此事、頗感興趣、伊絲璧女士、於本星期內在布魯克蘭航空學校作第一次之飛行試驗、成績甚佳、據稱伊願爲其父任多次航空旅行之駕駛員云、

以鳥鳴春談

韓愈送孟東野序、『以鳥鳴春以雷鳴夏以蟲鳴秋以風鳴冬』謂天之於時、擇其善鳴者而假之鳴、又曰不得其平則鳴、余曰物以時鳴、此氣候之自然、無所謂不得平也、今以鳥言、其於春也、有和諧之音、無淒清之韻、或同聲而相應、或載飛而載鳴、烏有所謂不平者乎、余最愛歐陽修啼鳥詩云、窮山候至陽氣生、日暖衆鳥皆嚶鳴、南窗睡多春正美、百舌未曉催天明、黃鸝顏色已可愛、舌端啞咤如嬌嬰、獨有花上提葫蘆、勸我沽酒花前傾、玩此詩句、可見鳥之鳴春、純然得天之和、得地之清、使人聞之可以紓情懷、導和氣、烏有所謂不平者乎、若謂夫不平之鳴、鳥亦有之、若鵑啼之思歸、雞鳴之思君子、皆不平之鳴、然鳴春之鳥、則以時而鳴、天假之鳴則鳴之、非欲自爲之鳴而鳴之也、昔人詩云、山中無曆日、夫山中無曆日、又何以知夫四時、蓋即韓公所謂鳥鳴雷鳴蟲鳴風鳴故可以知夫四時耳、然則山中無曆日、可以知夫四時、『城中無曆日、亦可以知夫四時、鳥也雷也蟲也風也、天之曆也、萬古不變者也、人之曆何以變、亦欲強鳥以鳴秋、強蟲以鳴春、強雷以鳴冬、強風以鳴夏耳、夫強而鳴之、則不能順乎氣候之自然、斯眞韓公所謂不平者矣、若夫物以時鳴、鳥有所謂不平者乎、今當春日、鳥聲嚦嚦可聽、余故引歐公之詩、以證夫鳥之鳴春并無所爲不平者也、(柳公)

出售落魄富翁 美國電影老明星 徵富妻以供揮霍

芝加哥電云、美國電影界老明星布須曼氏、近在報紙上刊登徵求富妻廣告云、

出賣前百萬富翁、年四十七歲、身高五英尺十一英寸、體重一百九十三磅、身體康健、完整無殘、嗜好奢華、喜好旅行、候補體育家、現任男演員、現擬出售與收入豐富之貴婦、如有當意者、請致函芝加哥開廸茲劇院法朗賽布須曼、收氏又語記者曰、吾現正出賣於任何富有之婦人、誰付價最高、吾即同誰結婚、吾之唯一條件爲伊必須富有資財可供給吾習慣之生活、伊必須允許每年中旅行八個月、吾曾游過全世界、故吾能爲嚮導、吾不曾有敗壞之名望、亦無煊耀之與榮、吾之先祖僅爲居維其尼阿已二百年之良民、布氏態度十分懇切、當記者徵笑時、對記者曰、請勿見笑、吾之一生、迄無現刻之莊重、吾之志願十分高尙、吾之生命曾時極其榮耀、但不幸目前落魄、吾之此種可使富有資財婦女享受安樂之舉、實無一處非法也、

然則、貴婦人如欲得英俊之電影明星爲夫者、另須寄與布氏一紙支票、即可得到迅速之答覆也、

國民政府衛生部中央衛生試驗所化驗給証

強精補血 精血素

精血素之主要成分

精血素係生精補血葯片根據最近分泌學之研究加以理化學之操作﨑取健壯動物体內之生命素及胃液原素脺液原素以及腦汁原素脊髓內分泌之液質爲主要成分加以珍貴之植物性藥品之要素提取其精華而去其糟柏按生理學與醫學藥物學詳加參考而製成此精血之原素是以入人體內頗有添精補血之力強筋壯骨之妙尤能健脾胃而增飲食理腎虧而生殖旺盛於人体爲最需要故此藥出世以來經各大官府醫官分晰化驗及各大醫學家臨症試用均皆贊許認爲近世無上之滋補强壯葯也

主治(鄭重聲明)

精血不足 神經衰弱 週身倦怠 精神減少
腎虧陽萎 房事無能 四肢無力 胃不消化
食慾不振 面黃枯瘦 遺精 夜不能眠
以及婦女 久不受孕 子宮寒涼 赤白帶下

遲啓者本行所經售之精血素藥片自發行以來功效卓以致銷路暢旺近有奸商假冒精血素牌號希圖漁利查藥品關生命甚重且與本行名譽有關故特鄭重聲明本行精血素聖藥業蒙國民政府衛生試驗所化驗發給証書特許行銷購精血素者認明眞樣方不僞藥之欺

精血素縮小圖式

定價現洋 大盒五元半打十五元 小盒二元七角五半打十三元七角五 試服盒一元

精血素藥片經售處

遼寧 嚴華藥行 全 東北藥行 全 新新藥行 全 大成藥房 全 大德生 全 新民藥房 全 大吉祥 全 華英藥房 全 中西藥房 全 東亞醫院 全 同德藥房 全 忠厚堂 全 陳記藥房 全 隆華藥房 日站 恆濟堂 遼陽 義和堂 全 廣芝館 海城 德增福 大石橋 衛生復 營口 文勝藥房 全 洪春堂 全 中西藥房 蓋平 恆裕堂 熊岳 新泰興 瓦房店 永泰鴻 普蘭店 志義成 全 康德記 金州 志義成 全 老德記 大連 康德記源棧 全 華泰藥房

旅順 同和堂 本溪 春興堂 鳳凰城 中英大藥房 安東 東益增遠 同 兄弟藥房 三城鎮 永順和 同 德興和 海龍 永順長考號 東豐縣 廣生堂 西安 西安醫院 同 世合裕 肇東縣 同德福 鐵嶺 和發久 開原驛 同原廣 四平街 天德堂 郭家店 東昇和 公主嶺 三和公 同 德泰祥 范家屯 天德生 洮南 德慶同 洮南 民生醫院 伊通 天慶房 伊通 德茂堂 伊通 延生堂 遼源 德慶會 通遼 德慶會 同 謙和祥 撫順 信仁堂 吉林 五州藥房 同 中西藥房 長春 中西藥房 同 泰和藥房

同 興亞藥房 張家灣 德泰增 同 華西藥房 三岔河 天德堂 同 志生遠藥房 雙城堡 華生藥房 哈爾濱 東一房 阿什河 德泰恆 烏珠河 天義慶 葦沙河 天義廣 沙河 同和盛 一面坡 德興祥 一面坡 德泰享 石頭河子 德興隆 橫道河子 增盛德 海林站 會榮藥局 寧安縣 慶春祥 江省城 中西藥房 江省 育生堂 安達站 中西藥房 海倫 久發長 望奎 錦合福 綏化 德衛恆 拜泉 中和藥房 克山 德興祥 明水 廣增和

迎歡各處代理簡章函索即寄

普克德藥行 各大藥房均有出售 東北總批發處 駐遼小西門城西太清宮對過

補腦填精遠志膏批發廣告

(主治)填精補腦益脾補腎 男子精枯血弱記憶健忘神經衰弱失眠怔忡夢遺滑精及防萎不舉 舉而不堅交不持久氣短心悸欬嗽痰血五勞七傷一切陰虧陽脫均有特效(奇效) 男子精冷虛損女子血貧經水不調久不孕育服此藥一料保能病除(說明) 此方得自清宮爲有清時代之秘寶 復經內科醫家李春芝先生逐藥研究認爲治腎寶丹(內容)血爲人體流質之一灌注經脈由心藏以分佈全身週而復始循環不息 精液尤貴西人恒有四十滴血抵精一滴之比較其貴重可知故人之強弱 全視乎精血之充足與否爲斷 中西醫家所以重視填精血 認爲祛病衛生要途然補血藥全賴質久服不無流弊而氣爲補血帥若補血藥中 不參加補氣之品不獨精無以化亦未足神其功用 此膏不寒不燥四時咸宜功效之大罕與倫比服之得水火既濟之功有延年益壽之效(價目)每料四瓶現大洋三十元半料兩瓶十五元每瓶八元十瓶七十元 外埠另議備患者自備原料委託敝店代製者 純盡義務不取手術費 外埠索閱說明須附來郵票十分即時答覆但有吉黑觀者不收 瀋陽大西關高台廟胡同東首

杏林春藥店啓

佐川金庫

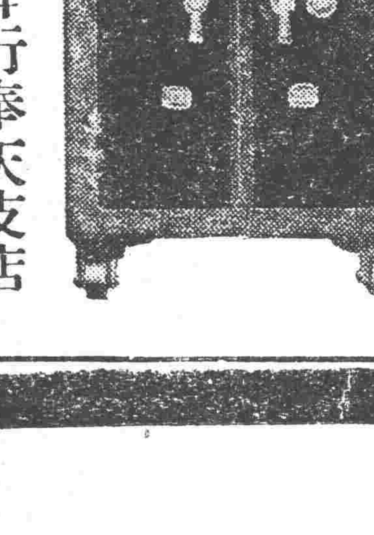

販賣兼修理 防禦火災竊盜負責保証 如承索閱圖樣及說明書即送

奉天若松町參拾貳番地 水上洋行奉天支店 電話二三一一番 振替二七五九番

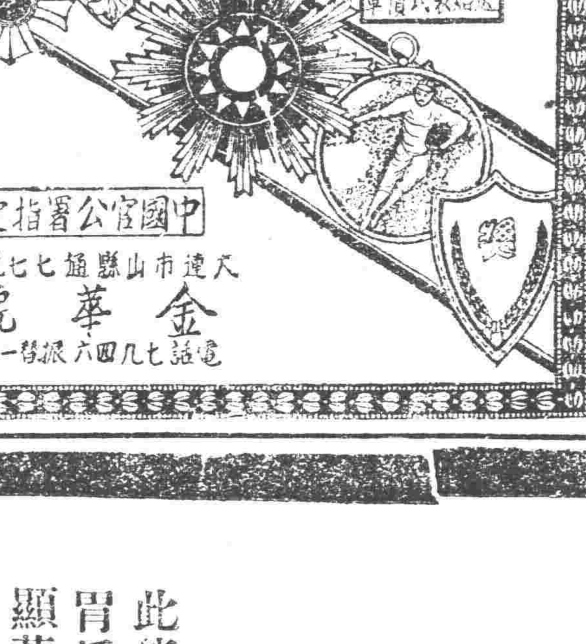

獎牌勳章 記章帽章 黃銅質鈕 鋼型俏像 珐瑯招牌 金銀寶器 美術品

送貼製式價單

中國官公署指定

大連市山縣通七七番地 金華號 電話七九八四六 振替一五九八

天然清補丸

海關化驗無毒 通飭各省放行 內務部衛生試驗所化驗立案

(一)有白面白丸鴉片嗎啡針等嗜好者服之立見奇效小瘾三盒大瘾六盒斷淨隨吸隨減負責身爽多食無痛苦無効原盒退款

(二)凡有瘾人多因煙毒作祟全身欠爽及大便乾燥不思飲食睡不安不能早起以到清氣不升濁氣不降氣血不能流通而帶煙容久之發生一切疾病如服此丸立見奇效如不信請先試用

(三)無瘾人服之可亦清補身體寬胸順氣利大便加飲食即小兒心煩總入化服十丸病亦立愈有服過此丸者定知言之不謬

每盒二百〇七粒。大洋一元。半打五元五。一打十元。郵費一盒至一打二角。郵票足收不扣均備詳細說明書函索即寄。

理經丸 理經球

婦女保身要品

理經丸 每盒廿付 內服藥現洋一元
理經球 每盒三粒 外帶藥現洋一元

如數月經血不來外帶理經球內服理經丸無絲毫痛苦三日見效十日瘀癥至於臨經腹痛赤白帶下至期不來過期不止自汗盜汗氣短陰虛胸悶腹脹乾血癆症子宮寒冷久不受胎及胎前產後一切婦女百病得可立見奇效經者一盒重者二盒保好若服理經丸或帶理經球見效神速兩樣並用其效更快如久服理經丸有病治病無病亦可健體望一索得男之念者何不一試乎

總批發 天津東黃僑路首 閻氏製藥所 志雲翔

駐遼經理處 城內鼓樓南 聚義 義慶祥 哈爾濱道外正陽街西頭 營口大平康里 吉林哈綏路馬橋河新泰藥室 四平街 同義和

閣下何故

胸悶噎吐?

飲食無味?

身體衰頹?

胸痞膨飽?

此皆爲胃病之故也 胃活對此等諸症最有顯著効能嘗蒙帖佐博士推奬

胃活

胃活之特色

『一』胃活乃專配合胃病之特效藥故容量雖少而効能偉大

『二』胃活非爲一時之消化藥乃根本的健胃藥故也

『三』雖常用此藥亦不貽後患

定價壹圓五十錢卅錢二十錢

大連市浪速町三 賣藥會社

代售處 全國各處藥店均售

[illegible]

招商局籌與東北 海陸聯運

上海中國招商局、爲向東北發展營業、而便南北客商、舟車交通悉便計、現向北寧鐵路局、及其他關係鐵路交通當局協商聯運辦法、一俟協商妥協、招商局即派輪北來成立南北海陸聯運云、

吳克仁回瀋

陸海空軍副司令張漢卿、前派東北砲兵研究班少將班長吳克仁赴德考察砲兵學術、茲已公畢、經西伯利亞歸國、二十四日由哈來瀋、此後東北砲兵教育必有一番改革云、

軍事捐 照舊徵收

東北各省定期裁厘、實行新稅率、已誌本報、茲聞裁厘之後、關於稅局原附徵之軍事捐二成、因無抵補、故令仍照舊徵收云、

軍隊黨員代表 中央指定張景惠

遼省各法團及自由職業團體應選出之國民會議代表、經中央定額共十二名、另由黨部推出三名全省共爲十五名、但此外中央對於軍隊特別黨員、尚准東北加入一名爲國議代表、聞此席業由中央指定由張景惠氏充任、張即來瀋南下出席會議、並在京與行參軍院長就任禮云、

陳興亞今晨赴平

憲兵司令陳興亞近奉副座由平電召擬定於今晨(廿五日)搭北寧一〇二次客車去北平云、

班禪即赴京 北寧路備妥專車

班禪額爾德尼、自由內蒙蒞瀋後、原擬即赴南京、旋因沿途頗形困憊、未得成行、茲聞該氏已定于本月廿七日、啓程赴京、北寧路昨已備妥專車一列、停于斯車站備用、計花車一輛頭等車三輛、二等客車四輛、三等客車五輛、行李車五輛云、

調查車輛

新任省會公安局局長黃顯聲、以省會及商埠所有汽車馬車人力車自行車平車等、本局雖有調查統計、但不準確、乃飭各分局將管內所有車輛查明分類具報云、

五月紀念多 軍憲警嚴防反動

五月間對內對外之紀念日獨多、如五一、五四、五五、五七、五九、五卅、五卅一等日、悉爲北伐後特定之紀念日、歷年反動各系率藉此等紀念日有所暴動、而共產黨尤認爲可乘之機會、其他一般愛國青年、亦有表示 是以陳介卿憲兵司令、爲注重治安計、於廿三日特邀警務處黃顯聲處長、駐省軍王以哲旅長、在憲兵司令部開軍警聯席會議、除馬步隊出巡設卡、戒嚴檢查、對於日間之隊號旗號與夜間口令燈號、均有詳密之規畫、準備屆期實行云、

警務處辦公改點

全省警務處長黃顯聲、查現在天氣漸長、原訂上下班鐘點不能適用、自應重行規、茲定於本月廿五日起、早八時卅分上班、午至一時休息、午後五時下班云、

天氣豫報

四月廿五日　南西風　晴一時曇

廿三日之溫度　平均 一二度〇　最高 二〇度五　最低 二度〇

北鎮縣報告學務

教育廳、現據北鎮縣督學盧景書報告、該縣學校二十八處、合四十級、查村長劉銘忱、與常連雲山、辦學盡力、校長曹鳳閣、教員居甚積、教學出力、解釋明白、王貫三、胡祉祥、杜錫藩、陳振芳、孫慶堯、王文治、實力辦學、均堪嘉許、校長王賀一稍欠、教員顧龍時、常鳳林、敎態稍失、校長王寶忱、李枝良、教員田子琳、郭古明、牛文林、劉宗显、學生欠席、張占一、朱壽山、成績低淺、記過一次、教員梅同忱、張興甫不稱職、應即撤換云、

延邊共氛漸殺 當局亟改墾民待遇

自去年五月起、延琿和汪四縣、共匪橫行、幾無寧日、殺人放火之慘事尤以去冬爲最烈因而當地官民、講求救濟善後之策、開會集議、文電紛馳、會推舉代表、赴吉逕請願、當日情勢 可謂極端嚴重、然自本年二三月以還、形勢緩和、共黨韓匪、氣焰大殺、原因所在、不外下列數事、其一、延邊軍政長官、整頓軍警保衛團切實防制、捕獲共匪、盡法懲治、故共匪無懈可擊、形勢渙散、力量不能集中、其二、市政處長張書翰水、頗有救濟費百萬元、因能措置裕如 庶政較有起色、其三、延邊自道尹制取消後、各縣政務、失其聯絡、省府鑒延務特殊情形、因付張處長以四縣行政監督權、統馭上比較得手、省府原擬劃延邊爲特別區、簡派大員、坐鎮龍井村、統紹四縣、因政費無出、至今未實行、然張處此實際上無異爲邊延長官也、卄外尚有一要因、即去年秋成、延邊特別豐收、災歉之餘、遠慶足食、故民衆生活容易可與圖治、大米一斗、僅値金票五六角、較諸前年仰給振糧者、自不可同日而語也、惟圖治之道、貴求其本、延邊民衆號稱五十萬數、據最近民政廳統計、其中朝鮮墾民、男女老弱大小、共居三十八萬八千九百七十六人是墾民數目、幾達五分之四、欲求延邊安定、爲要必須墾民間各得所安、所謂墾民、原以種植爲業、此輩多爲無產階級、處佃個地位、心有不平、即易煽爲亂、去歲共禍猖結、即在於此 延邊本多受蘇俄洗禮之不逞份子、亦即利用其環境、鼓其邪說、故一夫夜呼、從者四起、其受病殆積於平日華墾感情之惡劣、半載以來、省府屢遣幹練人員、躬赴延邊一帶、調查眞相、以期成立融洽華墾之方案、而結果對於改善墾民待遇一層、大致意見從同、最近吉省府令據延吉縣長條擬具改善待遇辦法九條、業經省委會議審核通過訓令各縣實行、詳按所訂之辦法、頗能糾正前失、轉移墾民心理辦法如次、

(一)凡延琿、和、汪四縣境內墾民、租種地畝者、均應遵照本辦法、辦理、(二)各佃戶承租地畝、須與地主雙方、立有契約、以資履行而免爭議、(三)佃戶繳納租糧、以全部農產四成爲租率、地主取得四成、佃戶淨留六成、但地畝過優過劣、得雙方協議加減、(四)所產藥草、由佃戶獨得、地主不得分劈、(五)春季地主墊補食糧、至秋成歸還、每石以三分生息、不得折錢加利、其本年以前、地主墊補食糧、已折價欵者、無論已否計息、均按原借糧米數目、加倍歸還、不得再索錢欵、(六)秋成交納租糧、應以普通成分交納、不得以秕劣塞責、(七)各項花費、大租與田租、歸租主自行完納、地力捐歸地主佃戶、平均攤納、(八)地主如違犯本辦法者、准佃戶向縣政府控告、一經查覺、即按行政處分、將地主一年間所得租糧、或墊借與佃戶之食糧、錢欵全部罰鍰充公、其情節重大、剝削農民者、並按土豪劣紳條例、送法院懲治、(九)本辦法自公布之日實行、

治牙 必定靈 良藥 每盒五角

吉林東寧縣 張陳義東 陳慕貞 緊要聲明 爲聲明事

竊因氏父陳賓盛配陳孫氏原本甯安縣陳升之妻因陳升病故再醮氏父當以前夫之子陳義時方六歲撫養無人言明隨母下堂…故陳義匿不報聞經氏等探知回家質問陳義大肆猖獗百般要挾其併吞全部遺產之心可見再有丁和遺產熟地貳拾八垧係氏等…貞義父…現氏等已與陳義在縣政府提起訴訟未知至何…

接辦四洮鐵路餐車小營公司緊要啓事

逕啓者查四洮鐵路餐車原承辦人在本年三月底期滿業經該路車務處另行招商接辦後經該處第五零一號批示爲知照事查…於各界來往錢項倘保信用等項均以此章爲有效致於在本年四月一日以前該前經理人賬目等項均歸該經理人自行清理與敝公司毫無關係除呈准四…

營業稅率 百一百二百一五三種

本省營業稅將于五月一日實行、稅率爲百分之二、已誌本報、茲經調查稅率分爲三種、按百課一五者、爲製造、供給電氣、自來水、信託、承攬等業、按百課二者、爲買賣、堆棧、保險、運送業、代理、集客、銀行、兌換金錢等業、按百課一者、爲賃貸、出版、印刷、居間等業云、

衞生運動會議

瀋陽市政公所主辦衞生運動會、已開委員會及各機關學校聯席會議數次、決定一切辦法、現該會以尚有會議事項、乃于廿五日下午一時、在市所二樓召集各方面會議云、

蔣斌李德言 相偕赴平

東北交通委員會、郵傳處處長蔣斌、偕同副處長李德言、於本月廿四日、上午九時五十分、搭北寧第一〇二次列車去北平、聞係奉委員長高紀毅電召、有所商洽云、

國議代表 正式發表

國民會議代表選舉當選題名前由側面得到總結果、已誌本報、茲聞各當選人所得票數、于廿三日晚六時、經選舉總監督陳文學督飭各服人員核算淸楚、公告發表、

▲農會閻寶航三十萬零六百四十三票、葉奇峯廿四萬八千四百五十五票、敎德興二十四萬五千八百零四票、▲工會盧廣績一萬六千四百七十四票、杜乾學一萬五千八百七十八票、王廣恩一萬三千五百九十七票、▲商會、金恩祺二萬七千三百三十票、劉廣沛二萬二千六百一十五票、楊大光一萬五千四百四十五票、▲自職王卓然一萬六千四百卅一票、王化一一萬六千零九十四票、趙雨時一萬四千二百四十一票、

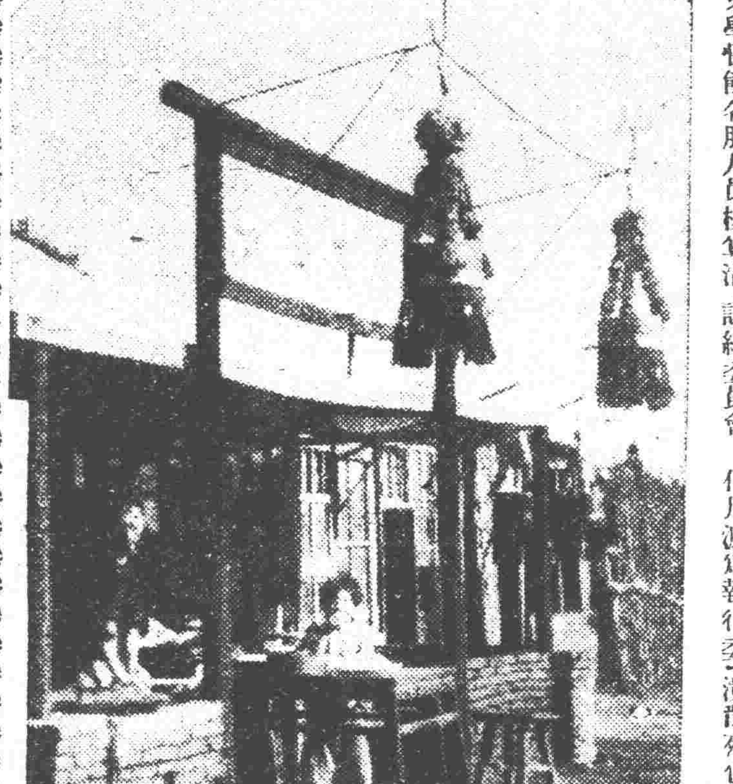

◇在皇姑屯附近攝影◇

商工兩會運動 新稅暫緩施行

省城商工兩會、現以遼省各種新稅、已定于五月一日施行、因施行後商工困難之點甚多、乃召集各行同業公會議決、分向省政府、財政廳、請求暫緩施行新稅、並說明困難之點、以維商艱云、

訓練委員會 已組織成立

陸海空軍副司令張漢卿、啓節赴平時、發表設立東北陸軍訓練委員會、任周濂爲執行委員、周委員奉命即從事組織、已在軍法處東院前軍令處第六處正式成立云、

臨江縣電告 胡匪猖獗

省政府現接到臨江縣電稱、現在境內竄入匪首陳頭山等、率領五十餘人、到處搶掠大肆猖獗、並襲攻四道溝子警所槍械子彈、聞信當派公安大隊二百五十餘名、前往剿捕、匪雖潰散死傷公安隊數人、地方秩序安堵、特此電告云云、

本報徵求文畫

本報現爲引起讀者興味計擬闢「摩登」MODERN一欄專供讀者自由發表關於研究婚姻問題家庭問題及社會問題各項文字並歡迎兒童作品務望讀者諸君予以贊助實所至禱茲將兩種投稿規則分列如左

(一)關於摩登部者

△凡對現代生活問題有所研究者一律歡迎△字數以千字爲限短者尤妙△文字不限文言語體務以簡潔爲宜△如有問題難以解答者編者可以代答但無理性者恕不答覆△絕對公開但來稿以投到先後依次發表△投稿時信封上須註明『摩登部』收△此項來件恕不返還

(二)關於兒童部者

△限定小學兒童以下或未入學者亦可△學生須註明某某小學某年某氏△未入學者須註明某縣某鎮某氏現年幾歲△文字繪畫均所歡迎惟繪畫有彩色者不取△與作品同時寄來作者之相片最爲歡迎但在相片背面亦須註明上述各項△投稿信封上須註明『兒童部』收△此項來件恕不返還

盛京時報社

海防練軍營 改編消息

駐營口之海防軍營、相沿舊制多年、向爲遼署直接統轄之軍隊、頃聞該營有改編消息、並有編入孫德荃所部之第十九旅之說云、

聶恒玉被任 護衞處長

前駐由東北航空軍司令部、聶恒玉、當張副司令入關之日、亦同時偕美飛行家乘福特號飛機隨往、頃張副司令因聶追隨有年、特任其爲護衞處處長之職、月薪定爲八百元云、

東北大學考察事宜 候兩胡來瀋開始

東北大學成立校考察委員會、張伯苓、羅文幹、胡剛復、胡庶華等爲委員、已誌本報、茲聞羅文幹已來瀋、寓凌格飯店、張伯苓偕章輯五、黃子堅到瀋下榻同樂俱樂部、因胡庶華等未到、尚未進行、現兩胡先生已由上海起程、三二日內到瀋即開始考察云、

公安隊擴充 四千人

省會公安局長黃顯聲氏、現爲維持省會之治安計、特請准省政府、將公安隊擴充四千人、月定經費廿萬元、日內即可實行云、

火警頻仍

市內大北邊門外沙土坑村、住戶張化如家、於月之廿四日晨起六時五十分、因煮飯不愼失火、將紙棚燒着、一時火光沖天、後經院內人報知分所、即通知各消防隊、及該隊赶到竭力施救始滅、損失正瓦房兩間云、

又西下窪子魯家園子胡同門牌五十二號盧鳳鳴家、於月之廿三日晚九時半、秫稭堆內突然起火、盧某即報告該管分所轉電商會公安局等消防隊到場援救、幸未燎原、僅燒燬秫稭…有傢俱、火原爲擲烟頭所致云、

禁浮收婚書費

民政廳長陳文學、現以各縣銷售婚書、每不按章收費、有擅行浮收情事、特於廿三日、通飭各縣、除婚書費現洋兩元並由花稅貼數次收納外、禁擅浮收云、

新航空場 尚未動工

去年在城北勘定之新航空場、近傳已動工建築、茲據訪查、因擴大計畫有待之故尚未動工至東塔航空場其東展之計畫、現確奉令停止云、

殺害親夫案 開膛取出五臟

瀋陽縣東二區王富官屯村住戶彭吳氏與其奸夫彭德晋、合殺其親夫彭德忠一案、開經德法院前往檢驗、死者已被開膛破腹、取出五臟、經檢察 處偵察、係淫婦彭吳氏所爲、聞吳氏係出身自蒙族、先曾許配一陳姓爲妻、陳死再醮於彭、今因與其夫之族弟有奸、逃商未果、遂演此慘劇、目下法院正在審理中云、

商工醫院樓竣工 籌備處成立

商工兩會合組時、曾着手在西關小什字、建設商工醫院樓房上下共六十餘間、開工以來迄已數月、茲昨二十三日、各項工程、始已完全告竣、並即成立「商工醫院籌備處」以資進行工作、并聞該樓房之一部已租與撫製藥公司、作爲製藥工廠云、

省政府委任科員

省政府主席臧奉、以本府秘書處第二科科員、尚有缺額、查有陳延禧者堪以充任、乃于四月二十三日委任陳延禧爲第二科科員、該員奉委即日到科任差云、

財政廳飭調查 紙烟行量

財政廳長張振鷺、現以紙烟稅、爲收入大宗、爲統計烟稅起見、特於廿三日、通飭各縣將管境銷行紙烟種類、及銷行量等查明具報云、

貧生福音 東大籌辦貸欵

省教育會長姬振鐸、王化一等組設貧苦學生貸款機關、救濟學生完成學業、嗣因欵項、暫行中止、現東北大學教授王卓然又在校內創辦此事、已經張學良副司令捐款、日內即設機關辦理貸予學生欵項云、

松花江航運 收入銳減

松花江航運發達、前者頗爲長足進展、乃自近年以來、遂呈一蹶不振之勢、歷年開江運費收入、每日至少不下五六萬元、現在每日至多者不足八千元、甚至五六千之時云、

通化縣城設 一座毛地方

新設之通化縣、縣城原議設在遼縣北一百二十里某地方、茲悉該縣當局、又呈報改設通遼縣東北之『一座毛』地方、業經省當局批准云、

糞潮懸案 工聯會議謀解決

瀋陽市第一二三四六等區糞便由李元之、王國瑞等包辦惹起糞場糞夫蔡德隆等反抗、經省政府飭市政公所查辦、遂德隆等乃組肥料公會、加入工會聯合會、現肥料公會以與李元之等之肥料公司風潮尚未解決乃向工聯會提出請願取消肥料公司包辦、維持勞工、該會正議辦決辦法、與市政公所商辦云、

警所貼標語

省會公安局長黃顯聲、爲砥礪警察勤務廉潔起見、特製標語分發各分局分所在室張貼、均于廿三日實行、藍地白字、異常美觀、文爲『不貪贓不枉法不徇情不受賄是警察的本分』『除暴安良是警察的要務』『警察要潔身奉公』『警察須有堅忍耐勞的意志』等項云、

手槍連開平

長官公署衛隊統帶部手槍營分駐副司令府、及大西關兵營與北陵別墅各處、茲聞駐大西關兵營之手槍連、已於二十二日、奉調開平、所遺駐所、現由少數長槍隊看守營底房屋云、

又發生路劫案

朱某者、年三十餘歲、因事下鄉、行抵大南邊門外、南塔南邊、遇見穿短衣胡匪二人各持手槍、攔住去路、將腰中所帶之現洋三元五角、奉票三張、搶去、並脫去青布棉袍一件、及至匪走多時報警尾追、然爲時晚已卒未弋獲云、

交委會分發 電政員司

東北交通委員會、現以電業管理局、前裁員二十餘名、尚未安置、特於廿三日、將該員等分發瀋海、吉海、洮昂、齊克、呼海各路局任用、以免賦閒云、

東大八週紀念

東北大學校、截至四月二十六日、爲學校成立八週之辰、該校定于當日舉行盛大紀念式除行典禮外、並舉辦游藝會、表演新舊劇、跳舞、國術等、以資紀念云、

省農會 職員就任

遼省農務會新選之監事理事及評議員等定於廿五日上午十時在青年會禮堂舉行宣誓就職典禮、黨務指導委員會省政府農礦廳屆期均派員蒞場監誓云、

大米出口解禁

省政府現奉國府令開、前爲免國內有糧食不足之虞、曾通飭禁止大米出口在案、近查大米爲輸出大宗、國內尚無不足之虞、應仍按前准許出口等因、職主席 當於日前、飭屬知照云、

搗破烟窟

軍署街機關槍神胡同、有烟館數處、皆有恃無恐、公然營業、不意月之廿三日下午一時許、有該管一分局會同憲兵前往、將胡同黃姓家搜查、當將烟具等、當將黃某並一婦人帶去訊辦云、

國民會議後 中央派員東來

官場息、中央擬於國民會議閉幕後、派大批委員、來東北監督指導辦理地方自治、以達東北各省、早日完成自治、頒布憲法云、

水簾洞站 非水蓮洞也

瀋海路總理張志良、現以該路水簾洞車站、每有誤書爲水蓮洞及水濂洞者、書法混雜、易滋錯誤、爰於廿三日、通飭所屬嗣後規定該站名爲水簾洞不准誤書、以資劃一云、

遼源財局長被控

遼源縣三區農會長、及各村長等、在省政府、呈控該縣財政局長馬春田、追扣羅捐、吞摟公欵、種種違法、不勝枚舉、請停職查辦等因、省府即于昨令行該縣長澈查具報、以憑核辦云、

振興市場 開演野台戲

【開原】石家台開豐路東站接連與南滿孫家台站毘連、該市場關開、今已數載、仍荷洽請、未見如何繁盛、刻經開豐瀛車公司、爲振興市場計、擬在市場開唱野台戲、藉以振興市面、聞已請准、定於下月三日即可開演云、

巡長恤金問題

【開原】城裡公安局巡長尹捷卿、因痛憫擊匪傷亡之公安巡長劉海忱、除請准撥與郵金外、復請各界主腦、捐募捐、將款委人貸出、月得利息、足敵已亡巡長老父養贍、有遺族胞弟對此函請、不但謝、反聽讒言說經理此欵、有心吞沒、尹品長聞得此風、大爲惋惜、以執心救濟、竟遭汚蔑、於昨(二十二日)邀請各界首領、在局開會提議、劉巡長郵金、令人保管、當衆表明心跡、衆首領咸爲不平云、

這時候 還降雪

【開原】冬盡春來、時屆穀雨、俗言可種大田、詎天時不正、氣候反常 每日北風襲人、儼然冬令、於昨(二十一日)早彤雲密佈、雪如柳絮、直降至午前十時方停、於是風起、始得天霽、而日光初露又雪化泥濘云、

因爲錢緊 納賦者不踴躍

【開原】縣政府糧賦所、近來事緊、因匪完糧頗爲不速、按章五月一日爲加罰一成之期、刻已爲日甚促、詎該所每日納糧者、尚不十分踴躍、推厥原因、實受錢緊之影響、但目下各鄉農民正極力措欵、以備繳納錢糧云、

勸銷國貨刊

【開原】本邑茲有遼寧省垣國貨月刊社、宣傳股東主任閻某、爲赴各縣推銷月刊、其宗旨提倡國貨、挽回利權、堪爲當務之急、該員抵域赴各機關勸銷、該員等負調查國貨之責、當將各團體歡迎訂閱云、

分所長詐索

【開原】城東馬市堡公安第三分局所屬九社分所、分所長張文起、因不慼允差、歸家務農、已行呈辭、經張分局長轉請允准、所遺分所長一席、不可負責無人、已令王某補任、刻已赴行接替云云、

道德會 如此工作

【農安】道德會自成立以來、惟以超拔渡鬼、飛鸞現象、假神道而斂財、開二三年來聚歛無算、値此啼飢號寒之難民、到處皆有、若以此巨欵賑濟難民、救一人勝造七級浮圖、何況其多、該道德會計不出此、竟將多數有用之巨欵、專事媚鬼、乃兩開該會除扶乩超拔撒路燈外、每至舊三月三日、大肆舉辦盂蘭會、計每一舉辦總得市錢數十萬吊之多、今次舉辦之數、倍於昔前、二日晝間八音齊奏、遊行街市、念經超渡、晚間撒路燈、五光十色而三日係超渡正日、人山人海熱鬧異常、而辦事人、正與高采烈快愉異常之際、好事多魔偏遇雀伯施虐、大風陡起、拔木颺雀、不但人立腳不住、且至各神棚各招待室、均皆颳倒神鬼像多被捲去、損失物件無算云、

居間 疏通

本欄投稿準具真名然必須另具眞實姓名住址加蓋名章否則無論事實如何槪不揭載

質問之部

◎吉林高等法院台鑒查各種登記向歸法院辦理司法對於土地買賣所有權登記則歸行政機僅有承審辦理惟遼陣各縣關接辦未悉對於抵押權設定登記應否收受辦理如磷縣有法院越境前往登記(爲本縣上訴法院)能否接收准予登記備均不合定章能有何法可保債權祈詳爲示覆爲禱 (不明)

冠蓋往來

…遼寧站…

▲王琦 長官公署參議 廿三日去北平
▲蔣斌(郵傳處長)廿四日赴北平
▲李德言(郵傳處副處長)廿四日去北平

…南滿站…

▲松波日法學博士廿三日午后赴伯林
▲遠藤滿鐵奉天運輸事務所長廿三日午后赴大連
▲范其光(中東鐵路理事)廿三日午后來瀋
▲倉地日貴族院議員廿三日夜赴釜山
▲根本日陸軍大學教官廿四日午前赴大連
▲立川奉天日警署長廿四日午后返瀋
▲高木日守備隊長廿四日晨返瀋
▲大坪滿鐵旅館事務所長廿四日晨赴開原

批示

◎司令長官公署(廿三日) ▲胡有鵬 呈爲報效房地請令縣估行拍賣以籌餉等情由批仰候令行縣查明

▲裕德 呈爲請發被佔地畝價欵等情由批已咨航空司令部北陵飛機場佔用民地不日依行丈量發價仰靜候領

▲谷靜亭 呈爲懇請錄用等情由批按準尉待派東北陸軍第十六旅服務仰即知照

◎政務委員會(廿三日) ▲遼源農商兩會 呈爲該界衙門台鎮附近農戶男女數千飢餓請設法救濟等情由批仰候遼寧省政府迅予設法救濟

▲溫瓊林 呈爲將租賃交實地畝散歸佃戶名下等情由批地畝係在察哈爾區應向該省政府呈請核辦可也

▲王秀峯等 呈爲補除強奸民意遍蓋村章等情由批富令遼省政府查核業批示在案仰呈各節仍候該政府核示

◎省政府(廿三日) ▲遼源三區農會各村等 呈控捏名貸欵私扣雜捐等情由批捏名貸欵自屬誤會具各節亦屬貸欵性質仰候遼源縣…復再奪

▲信祥生 呈爲趙漢生等巫良民一案請澈查等情由批竟此案辦理若何仰該法院查核具報

▲朱東陽 呈爲趙志安架唆告訴詐財等情由批仰靜候該縣查明核奪勿庸擾瀆

◎民政廳(廿三日) ▲魏晉升 呈爲村副王之翰父子狼狽爲奸吞摟賑衣會欵等情由批果屬實情違法甚已仰台安縣長迅即查明具報核奪

▲張利勝等 呈爲況兄事大倍請綏歸省會等情由批市政公所核辦在案仍仰該所併案核辦具報

▲古紹魁 呈爲劣紳金鴻裕叫撓公務不納會欵等情由批眞相若何俟撫順縣查覆核奪

◎財政廳(廿三日) ▲李香圃 呈爲地畝去歲被冲請註銷課賦等情由批究竟若何仰西豐縣迅查覆奪

▲裕昌永 呈請包銷瑞綸烟公司愛寬美牌烟等情由批預先妥保二家商號名稱具報備查

▲恒泰 呈爲案數藏產權未定等情由批令行該縣迅呈候奪勿再徇延致干未便仰候核示

▲德興承 呈爲包銷晉記烟公司出品請登記等情由批未據營口稅局呈報在案無從懸揣仰營口稅局查復由奪

◎教育廳(廿三日) ▲趙石津 呈爲報延期出國等情由批應准備案爲出國有定仍再呈核

▲王鴻文 呈爲自費留學請給留學證書等情由批仰即來廳候試合格後再爲發給留學證書仰即知照

◎農礦廳(廿三日) ▲鄭乃義 呈爲鄭振鐸妨害稻政請查辦等情由批惟案關奸民稻耳究竟成實應飭轄縣本利局速查具報核奪

▲張淑厚 呈爲繳註冊費等情由批該商速將連名保結送廳查兌以憑轉呈仰即遵照

▲王纘成 呈爲更正礦圖等情由批該礦東鄭原業主典與王纘元又爲遲迷仍可遵照前批取具村正副切保呈送候奪

◎建設廳(廿三日) ▲呂惠鄉 呈爲報車輛數目未具每車號牌等情由批均悉仰候彙案核辦表存

▲陳霈全 呈爲大通長途汽車公司現因春融道擬復停駛等情由批核與定章尚無不合應准備案改後開車再行呈核

……如承函索附郵票一分即寄　總售處遼寧小南門裡鄉親王府胡同五十號李郁生寄廬代理處軍界街大吉祥　啓泰翔館
……氏母在堂未敢抗爭已而氏母先後遣嫁至十九年十月間　氏母病……掌管至于更換民國地照時陳義　徒起不良之心已更換自己名下……訴訟未解決以前如有私自典賣出讓等事　概不發生効力……週知特此聲明
……一紙以憑營業在案准……敝公司業於本年四月一日開始營業所用圖章改爲加用小營二字爲(四洮路餐車小營公司)此後對……
四洮路餐車小營公司承辦人傳郁文謹啓　總公司設四平街北大街廿二番地

四洮路機工群起 襲擊警處

原一李工失竊報警被押 因一衆工大譁要求釋放

【四平街】本街梨縣第二區公安分局，駐北滿第二分駐所管界住戶唐姓，廿一日午後七時，闖進胡匪五名，各持匣鎗，搶去衣物甚多，當在該公安分所報案，王分所長即率警追擊，當場打下四洮局官衣大氅一件，匪已逃無踪跡，當將大氅帶所，以便考案，破案之時，突來四洮局機關庫工人李長山，到所聲稱被匪劫去四洮局官大氅一件，及其他物件少許，王分所長問大氅被劫，何不即時報案，現擊匪將大氅打下，正是李某之物，故將李長山收押所內，繼經被搶之唐姓者傳所，證明李某係五胡匪之內者，次日天明四洮局機關庫工人在該警門首聚集百餘人，向警察要求釋放李長山，王所長謂無論是否匪一匪，不敢私行完案，至午前十一時，該工人聚有二百餘人，施行暴動，竟將警所窗樓及門窗玻璃砸毀，搶去偽警大槍一棵，幸四洮局李警務段長聞訊，率警到場，保護秩序，未令工人搶去人犯，至午後三時，梨樹縣公安局李慶善局長聞訊，乘四洮燒車來四，到分所調查一切，繼則恒分局長，商團牛隊長，四洮陶段長李處長等出爲調停，至午後五時，將人犯交四洮警務處，警所一切損失，由四洮局包賠，至後聚有工人，及看熱鬧者千餘人亦行放去，將來結果，俟訪再誌，

險一潛入胡匪五名 粮棧幾被搶

【四平街】本街福臨德糧棧，昨二十日白天隨糧車進院胡匪五人，在四屋車房與賣糧農人雜居，至午後六時該五匪將赴櫃房行搶，是時櫃房有人首先瞥見開槍射擊，胡匪在院放槍而逃，繼則公安恒局長，商團牛隊長，鄉團賀隊長，先後開槍率隊赶到，各放槍百餘發，因天黑胡匪潛逃未獲，恒公安局長除率警嚴查娼窰旅店外正派偵探追査胡匪之踪跡云、

降雨 農人喜

【岫岩】縣境自冬徂春，既未落雪及無點雨，土地異常乾燥，一般農民愁然憂之，於四月十七日陰雲密布，傍晚微雨纖而大降，十八日下午天霽，田土滋潤，正好布穀農人咸喜形於色云、

哈埠五一戒嚴令 共黨即由軍法處罰

【哈爾濱】爲應華南共黨猖獗，北滿中國共黨員之潛行運動，愈形猛烈，當此勞動節在即之際，殊須警戒，中國當局自廿四日發出非公式戒嚴令，所捕獲黨犯，不移於地方法院，即付臨時軍法會議，至於政治色彩厚者，當即槍決云、

嚴查偷稅

【興城】駐興漁業銷售場卡李寶林，自到差一載，對於征收魚稅暨商船保護費，都認眞征收，昨該卡長帶同巡差，親赴海澄密査漁民，有無偷稅情事，以防損失稅收云、

各災民聚滿街

婦號孩啼飢餓可憐 當局急設粥廠相救濟

【遼源】客歲水災，不足三分年景，入春以來，食糧漸盡，生活困苦，一般貧民，蠢蠢欲動，前經公安當局長招集各區警官會議，論令早爲預防，免至臨渴掘井，各區警官乃分頭安慰，未致驟然發生意外，不料前次邑屬第八區衙門台一帶，赴有難民數百，聚食大戶，曾誌本報，蓋因隱患已深，一朝暴發，殊難遏止，四月間邑屬各區，饑饉相望，各區災民聚集三五百名，或聚集一兩千名不等，除食大戶外，幸無逾軌行爲，先在各區聚食，大戶存糧，悉被食罄，近兩三日來蜂擁入街，經公安局派遣安撫竭力維持秩序，災民尙知守法，安寧致未破壞綱紀，縣督飭公安局長，偕同各界晝夜籌劃，予以安置，急設粥廠，以便災民就食，目前之急，粗維現狀，未來大難，殊難逆料，當災民偕同進城時，攜幼扶老，無不面現灰色，殊堪憫惻，婦號孩啼，狀至堪憐，但此情形，若不急圖賑濟，則地方前途，將不堪設想，事關民命，當局者幸即設法措置焉、

教會幹事返海

【海拉爾】本埠中華基督教

植樹節

【黑龍江】省農林試驗場，前者函知各界，定本月廿一日舉行植樹典禮，並請各界屆時參加，已誌本報，所有該場對於植樹一切手續，早經籌備妥當，今日(廿一日)期限已屆，黨政軍警學商農工報各界，齊照所定上午十時蒞場，舉行植樹典禮，並手植樹苗一株，以作紀念，萬主席及農礦廳馬景桂，且有造林極長之演說，藉資提倡，是日各界均循例放假一日云、

王旅長赴日求學

【黑龍江】陸軍騎兵第一旅長王南屏，擬赴日求學，以資深造，當請准長假等情，已誌前報，查該旅長係中學畢業，投筆從戎，廁身軍界，已歷十餘載，迭因功績，擢陞今職，惟王氏自任旅長以來，整飭軍紀，剿掃盜匪，不遺餘力，就客歲防俄之役，松江兩岸，安如磐石，軍民相處，毫無隔閡，皆王氏力也，而王旅長以經驗雖富，資格欠缺，故銳意辭去旅長職務，出洋求學，極案嘉其志向，准予送往日本，旅長原缺不開，暫令十團長吳松林以原階級暫行代理，聞王氏將部務移交後，即晉省覲見萬副司令官稟辭，偕同隨員，不日放洋東渡云、

剿匪隊擊斃東勝

【台安】縣公安局長季揚齡前率領中隊長王治安，分隊長劉東閣，及分局長郭向臣等，在八區界潘家窩堡擊斃匪人二名，並經中隊長王治安，捉獲匪首大生字等情，已誌本報，茲因五區又由盤山境竄來大股胡匪四十餘名，中隊長王玕安率隊前往剿捕，當在才家窩堡與匪相遇，擊斃匪首東勝合手二名，餘匪業已遠颺，於昨十九日，將該匪屍拉至縣城東門外，當閱縣府經徐承審前往查驗，即日掩埋，王隊長似此勤勞，匪患庶可稍戢矣，

故該局長，於本月二十號，除招集各商會長，論知辦法外，並通芳各區分局長到局，演說稅之要點協助進行，以免偷漏而裕國稅云、

植樹典禮

【開魯】建設局長徐樹銘，頃奉建設廳住電，內開本年植樹典禮，已通令改爲清明節舉行，因本邑僻處邊陲，解凍比他處較晚，故建設局昨始準備樹苗，假縣立第三小學，舉行植樹典禮，屆時縣長暨各法團各機關首領，蒞臨栽樹，以留紀念，頗爲一時之盛云、

教育基金會改組 經費委員亦改選

【開魯】本邑教育基金保管委員會，自去歲成立後，呈請教育廳備案，因組織內部不合法，飭令改組，於廿日上午召集執、行監察兩部委員，開會另選，結果商會一部人員遵令裁消，由教育財政兩局，及各校教育會四部中選出執行委員三人，監察委員三人，仍歸未動，而教育經費管理委員會，同時亦改選云

豫防匪患 限制村農種高禾

【拜泉】縣長投耀先，對於地方治安非常熱心，爲鑒村屯農戶例年不分遠近種高粱麻子等高禾以致宵小出沒，毫無忌憚，與治安大有關係，現屆耕種之際，爲防禍未然計，特令各區村長督飭各農戶種高粱麻子等高禾須距屯里外，倘種於里內者查出懲罰云、

蒙匪之妻亦兇悍

【開魯】本邑自崔新五司令將大股蒙匪剿滅後，孟梅倫亦被擊斃，孟之髮妻亦被捕，查該匪妻兇悍異常，槍馬純熟，滿口漢語，茲經唐吉彬法官堂訊，慷慨激昂，厲言不諱，毫無畏懼之態，其亦天性也歟、

縣長拏烟犯八十二名 照册逮捕

【朝陽鎭】輝南縣縣長高振辦，對於行政均極力整頓，凡有設賭賣烟者尤爲注意，日前在南門外車某家，拏烟犯一名，將烟具賬簿一並收去，內有欠烟賬者八十二名，計開詳册，該縣長爲肅淸地面烟賭計，特派調查員按名捕拘罰辦，惟有一般吸烟者已聞風遠颺，近聞該縣商民莫不稱高縣長認眞可

前五中校長南秉方 委派留美學生代表

【吉林】吉省留美官費學生設有代表一人委任經理留學生事宜，茲駐美留學生代表張俊圖畢業回國，教育廳改派留美旗費學生，前吉林省立五中學校長南秉方充任，▲

吉大添聘副教授

【吉林】省立大學圖書館主任，原由副教授胡均言兼代，茲因前聘之文法院教育系副教授何春魁君，業由日本東京帝大教育系畢業歸來，特聘暫行主任圖書館，並教授日文，何君業已到校任事，聞下學期則專任教育系教職云、▲

木瓦工潮解決

【吉林】日前因木瓦工擬增工資，該行理事不准，致起風波，工人分赴工會請願，並將該行理事當面，質問，生活日高，因何不准增加工資，限三日答復，如若不准，全體罷工，第二日該行理事在工會開會議決，准爲增加，每日木瓦工資，哈洋一元六角，即日通知工人，一場工潮，始告喜息云、

省府撥籽種欵難分配 擬移充爲修壩費

【台安】縣政府現奉到民政廳訓令，撥下春耕籽種欵現大洋三萬元，閔縣長奉令後，即日招集各界首領，開會討論貸放方法，因手續過繁，又兼欵數微少，礙難分配妥協，後以縣境遼柳二河，決口甚多，民力不能堵修，擬以此欵，移作修壩之用，惟事關公欵，不便擅自改移，故各法團聯名呈請省廳批示，再行遵辦云、

春麥一刼於水 再刼於風

【台安】縣一四二六區境，多半被柳河水淹沒，春麥已澇年景已減收大半，未被水淹之又兼汗風屢作，每日刮得天昏地暗，春苗多被催殘云、

掘地放水案 區民再呈請

【台安】縣二區，達連泡處於去歲被淹中花茄岡子居民五百餘名，因利已放水，將台縣達連泡村良田，掘毀數十天，淹沒田不數千天，曾經派員堪驗，業已在案，茲因春耕已到所掘之良田，急待堵修，該區公民田雨今等，現已來縣，早請縣署，派員押修，以重民生而保產權云、

營業稅五月一日開徵

【台安】稅捐徵收局長唐沐仁，奉到營業稅新章，定於五月一日，實行納稅，惟恐各商號，有不領略之處，暗中偷漏

分所長易人

【茨楡坨】遼中縣東、沙溝子分所長馬某承上峯命令，上腰荒地村，調查莊民，適逢該村有李萬良者，減賭送帖於各戶，馬分所長，以爲有機可乘，遂搜尋數張，將李某綁上，欲予送縣，後經該村長說允，私給馬分所長現洋百餘元，始行了事，而李某因花款過多，乃赴縣起訴，馬分所長聞知爲保存地位起見，央人說合，將款一半還給李某，一半製席酬客云、

省黨部積極籌設 旬日內開指委成立大會

【吉林】吉林省黨務指導委員，業已宣誓就職，惟指委會及黨部，迄今尙未成立，茲張主席兼指委及指委林西之石子壽兩氏，業已由遼歸來，現在籌備設立指委會及黨部，其全部辦公地點，均設在省政會，至由林石兩指委指導省府委派之職員，籌設一切，預定旬日內，開黨部指委會成立大會▲

秋收有望

【錦縣】現値施種耕田之時，祇以七燥氣寒，農家尙在待候，乃天遂人意，于二十一日晨刻，細雨蘇蘇，旁午始止，田土潤澤，而天氣亦暖和，秋獲始有希望云、

公安的功勞 局長得了一等章

【錦縣】本邑公安局長宮文超，去歲辦理防務組織聯村自衛，抽丁編練游擊隊，當靑紗障起霪雨連綿之際，親自帶隊出剿，歷時七十日，與匪接仗十餘次，擊斃胡匪四十餘名，救下人票，得獲牲畜械彈無數，地方賴以肅淸，人民得以安靖，省憲以宮氏有勞足錄，特頒賜一等警察獎章，以彰功績，而勵勤勞云、

閻錫山舊部下吳氏 携妻投水圖死 幸？不幸？經人救出

【大連】二十二日午后一時第二埠頭有男女二人，擁抱投水，希圖自殺，幸經人救出，詢其投水理由，自稱係前閻錫山部下營長，名吳長海，女子係吳之妻名高玉珍，年方二十歲，因來連投訪閻錫山，被閻氏拒絕，遂希圖自殺，

運動有期 愼昌陳列獎品 看誰奪得錦標

【大連】中華青年會，本屆第十次中華陸上運動會，定五月十日在大連運動場開會，曾誌前刊，該會前因爲限制，起見，曾擬徵收報名費，以資取締，繼因鑒於本年市面商業不振，各方紛函請求豁免，故准免納，並將前之已收者返還，因之報名加入者，更形踴躍，且加以本市各有名商店，慨捐獎品，竭力提倡，其報名人數以較往年增加，近該會於籌備忙碌之餘，復將所有各處寄贈獎品，商準愼昌鐘表行，讓出一部分街窗，陳列獎品，以供市民參觀，藉以鼓勵青年努力向體育上進步云、

皮舖失火 損失二千元

【郭家店】本月二十三日午前一時，本市鐵道用地內北二條街一丁目，胡家皮舖坑火失愼，致遭燎原，焚燬土平門市房三間，貨物一未救出，及家人知覺，日警官吏同三區分局長率警赶到，已無所措手，計損失洋二千餘元，聞該號保險時期屆滿，現在狂風日起，望市民注意焉、

因殺婢案撤職中之 劉氏復任某站長 說

【吉林】前吉敦路額赫穆站長劉勇智，因寵妾殺婢，被該路郭局長撤職查辦，日又復職，調往某站，仍任站長云、

十九旅擴充編制

【田莊台】東北陸軍十九旅旅長係呈五鎭守營口等縣，因防務重要，所部兵力單薄，深恐不敷分配，乃將騎兵訓練監之衛隊營，暨營口海防練軍營，均行撥歸該旅統制，該旅一奉到命令以後，即行派員分赴前往檢閱，以便着手編制云、

普及民衆教育 辦法七項

【茨楡坨】遼中縣教育局長金良傳，爲澈底普及本縣民衆教育起見，除令舊有民衆學校遵期開學外，而各村中未設立者均着手創辦，以便普及，茲錄其設施概況如下，(一)責任之担負，凡關於民衆學校一切之設備，經費之籌集，課程與時間之規定，校址及編制，學員之招集等，皆歸該村長副及學董担負責任，(二)校址與編制，校址假各該村學校爲民衆學校之校址，至於編制，由各該校學校爲標準，村中學校爲單級者，編制爲一級，村中學校爲多級者，編制爲二級以上，(三)課程與時間之規定，課程爲農民夜課之教本，與珠算，尔於時間之規定，爲農民晚飯後來校，教授時間爲二小時，(四)招集學員之辦法，以失學者爲合格，而年齡須在十五歲以上，四十五歲以下，又不殘廢者，(五)經費之籌集，由各村長副及學董辦理，教育局與公安局協助，所籌集之欵目，皆由各該村戶分担，(六)教員與報酬，教員由各該村學校教員担任，至於報酬之薪金，由教育局規定，(七)獎懲，辦理成績卓著與否，由縣督學及各委員，視查別懲獎云、

少年公民全体大會 廿七日舉行

【吉林】基督教青年會少年公民養成團，成立已經多日，每星期各隊分別開會，現該會少年部幹事姜漢順，爲聯合各隊隊員起見，定於星期日(廿六日)下午四時，開全體大會、又第四屆乒乓球大比賽，亦定於星期日上午九時舉行，又該會，建樓之欵，業經募集材料已將齊畢，不日即將開工云、

全省教育行政會議 定在六月間舉行

【吉林】教育廳王廳長，茲爲興革全省教育，並徵求各縣教育主幹人員之意見，茲定本年六月召集全省教育局局長，省立中等學校校長，開全省教育行政會議，現正在籌備中▲

烟案惹起波瀾—— 葉警務長被申斥

理由 —未報路警拐贓潛匿

【吉林】日前由長春開往吉林之客車，有王某者，携帶大宗烟土一百六七十兩，下車後被押車路警二人，看出破綻，尾追將烟土截獲，該路警得此巨贓，立起發財之念，於是報告警務第三分段警務長葉壽昌，報告後，該二人潛逃，該警務長亦不知因何將此案未報，後經吉長鐵路局長郭續查知，詢問此案，該警務長葉壽昌因何不報此案，顯係內有別情，該警務長稱該路警二人早已被革，郭局長以其所言不符，當將該警務長葉壽昌嚴加申斥，並將其調往下九台警務第二段，所遺第三段，調下九台警務第二段長張守義升充，

縣長提倡節儉 宴客限洋十元

【延壽】本邑李蘭坡縣長，近鑑世風日奢，爰於日昨(十九日)宴會各機關首要時，即席宣布嗣後無論何項公務人員宴客，限以耗洋十元爲度，不得浪費，否則予處罰，以儆奢侈者戒，並身爲之倡，若李縣長之提倡儉德，洵可風也、

水利局催徵

【桓仁】水利局長解恩源，每當開征時期，即派巡查赴鄉按日嚴催，以期收竣，乃去冬因錢法奇緊，奉票缺乏，至局完納者，實屬寥寥，現地方已經貸欵，錢法似漸活動，遂又派巡，挨戶嚴催，於是來局完納水利者，日漸踴躍云、

故吳繙譯出殯

【吉林】省政府遼寧外交駐吉辦事處，高等法院等機關繙譯官吳仁華君，日前在東關商埠大馬路吉源精米所遇難後，在市政籌備處隔壁院內，設祭暫厝奉天義地，二十二日晨，發引追悼三日，各機關首領，均派輓聯追悼，其靈柩用六十四人龍頭鳳尾槓，並有軍警開道，以遂署同寅送殯者，爲最多云、

不可藉口水災 派員査學

【綏中】本縣教育局局長楊佔文，前曾委派教育委員，分赴各該學區視查學務，藉便指導，茲聞該局長以邑境因客夏水災，各鄉村立學校，多有藉口被災觀望延遲不即開學者，若不嚴査督促，誠恐貽悞教育，故特復派委員張新三等，再行分赴各區，認眞視査，飭即從速開課，以免廢弛云、

大街寬五丈 次街寬三丈 省府通令建築

【鳳城】縣府奉省令開，規定建築規章廿五條，仰即遵照，其中最重要者，爲此後商民建築，須遵路途標準，街道寬五丈，次街寬三丈，通行胡同寬一丈，凡新建築者，均須預爲呈請，批准方可建築，否則即科以五元至五百元之罰金云、

營口雜訊

▲黃魚價低落　本河黃魚出現，大約不出旬日，刻間上市者，多係煙台大連出產，日見境多，每斤奉票七八元，價漸低落云、

▲巡河隊修理舢板　商埠公安局所屬之水上巡河隊，向有舢板五六隻，茲已修理完好，聞於日內即行分派各隊，下河巡查云、

▲和順隆順號輪出口　駛大碼頭，昨十九日有和順隆順號兩輪停泊，茲已裝齊貨物，並繼開往天津各處云、

吉垣雜訊

▲官醫院二十週年紀念　吉林官醫院張明濬院長，以昨日爲該院成立之三十週年紀念，並開游藝會，排演新劇，以助興趣，而資紀念云，

▲瓦匠拆房殞命　文廟後東省日報對過住戶某姓，昨日拆舊房屋，有某瓦匠在上正拆，呼吸之下，口吐鮮血，及至下來時血已不止，有一洗臉盆之多，約三分鐘即行殞命云，

▲入事動靜　延吉鎭守使吉興，日前來吉，與軍事當局，陳商一切軍務，在省事畢，現已返任，教育廳長王世選，現因某項事務，昨乘吉海車南下赴遼，

▲黨部修理樓房　吉林省黨部指導委員會，前因省議會原址樓房坍塌，無處辦公，暫還入省府，現將該樓，仍以修理，又行移回該處，並成立吉林省黨部，現正整理院中一切，及後院房屋云，

▲逃妻被獲　本埠東關住戶某姓之妻，年已雙十有奇，被人引誘，潛逃旬日，尋找無踪，不意昨日被其本夫在牛馬行遇見，與一二十餘歲男子同行，見其本夫，放步便跑，夫尾追至北頭，被夫擒獲，扭往警所云、

砲炸魚炸自身

【鳳城】四台子住民鄭某，捕魚爲生，其法以砲炸魚，獲利甚豐，詎知日昨炸魚之時，竟被砲炸己身，傷勢甚重，一時觀者，咸謂未炸魚先炸己云、

上級教育會 下級代表出席

【鐵嶺】遼寧教育廳奉教育部電令，略謂教育廳覽，查上級教育會舉行教員大會時，應由下級教育會會員大會，選舉代表出席，代表名額，區教育會二人，縣或市教育會一人，任期均暫定一年，又縣市教育會幹事，省教育會理事，監事等職員，除各該下級教育會所選舉出席之代表外，其他各該會會員，亦有被選舉權，該廳奉電即行令知所屬一體知照云、

校長更易

【鐵嶺】縣立第三小學校長王大時，因事去職，教育局頃委該校正教員陳五樓升充云、

教育局會議 議決三項

【鐵嶺】月之廿日午後二時，教育局電招各校長到局會議，議決事項，一、聯合體育會事宜，二、學生制服事宜，三、容球事宜云、

体聯有期 五月中旬舉行

【鐵嶺】日昨教育局，招開校長會議，時局長提出春季聯合體育會問題，經全體通過，已於五月中旬舉行，是以各校決於課餘時，着手預備云、

教育會改組 鄭穀平當選

【鐵嶺】教育會鄭常務委員任期已滿，此次又奉令改組，照章票選幹事七人，復由七幹事中互選常務幹事一人，鄭穀平當選爲常務幹事，鄭常務幹事昨已就職，鄭鄭兩君現已接交清楚云、

團練防匪遇事鳴槍

【錦西】本邑第五區虹螺峴鎭，商賈雲集，四通八達，向稱錦西重鎭，近因金融吃緊，各界蕭條，縣長奉令將公安分隊裁撤，以輕民衆担負，第五分局局長周明德以虹螺地接綏匪，又恐宵小乘機竄擾，爲防患未然計，於昨(廿日)招集農商各界及各法團首領會議辦團防匪辦法，經衆表决，遇吏瞭望，擇要設卡，遇事時以槍聲爲令，協力救援云、

局長被撤是工頭控的

【西安】西安縣電報局徐商賢局長，蒞差以來已逾三載，近因局內人員不和，工頭與夫役衝突，經徐局長將工頭劉某送警所看押，致劉工頭在電政監督處控告，刻經電政監督處派員徹查，將徐局長撤差，聞接替者爲白姓，尙未到差，徐局長近正辦理交代云、

一區更易局員

【西安】西安縣第一區內勤局員朱省三，因家務需人料理，呈請辭差，經公安局長照准，遺內勤局員一缺，關係重要，戴蓮溪局長特派委前充公安局行政課員張序五前往接充，以重公務云、

大家栽樹吧 縣府放木苗

【西安】西安縣政府王碩川縣長，以安邑各村均無樹株，若不提倡造林，不但各山童禿，而人民應用木料亦將無所取材，近因苗圃主任劉汲三，分知各村領縣立苗圃領取樹苗，梓樁各種樹苗二百株，俾各村栽植云、

教育會改組

【朝陽】縣政府遵奉熱河省教育廳轉奉教育部令，前教育會法第二十一條之規定，另行組織，應設幹事七人，及候補幹事三人，於是新選，被選者爲呂善著，沈鳴詩，于請襄，朱士國華，耿文煥，呂佐周，宋學禮等爲幹事，又楊毓芝，常玉樹，王振江等爲候補幹事，均於四月一日選出，次日教育會即改組成立云、

拆去城壕上房子 講求市政

【西安】西安縣城當設治時，官家規定城基爲一方里，並於四週掘有數丈寬數尺深之城壕，一方面爲護城，一方面爲洩水，嗣因居戶繁多，經官紳會議於民國十三四年，將城基展入，另掘護城之壕並築砲壘，其舊有之城壕完全作爲洩水之深溝矣，年來房屋需要甚多，經一般人民將舊城壕上用板搭架，借地築房或作營業，近經縣府市政科，傳論各民戶，將房拆去退出城壕，以便掘溝時便利，而資洩水云、

楊課長查案歸來

【東豐】本邑公安局長宋凱忱，近因第六區郭分局長，因案在法庭被控，眞象不明，當派本局行政課長楊九疇，前往調查，十三日查畢返局，業將調查所得呈報鑒核矣、

局長隊長考畢回縣

【東豐】公安局長宋錫武，查所屬第八區分局長宗先瑞，公安第五騎中隊長周郁文，第七步中隊長史言章，委差之後，因冬防吃緊，業經呈准緩攷在案，現在冬防業經解除，於月之六日，當將該分局長等送處應試，十二日攷畢返縣，排開均經錄取，仍歸實心任職云、

公安局嚴重互保

【東豐】查本縣辦理互保編查連坐，經辦有年，自公安局長宋錫武氏蒞任後，對於互保連坐一項，飭屬認眞辦理，本年春季戶口多有變動，互保各戶自亦因之錯亂，若不嚴行編查，殊失請鄉本旨，於月之五日通令各分局，迅將戶保情形認眞具報以憑攷核云、

縣商會改組分會

【琿春】縣商會主席王新遠，蕭益精二氏，案奉實業部令改組，於月之十三日午後二時，召集全體到會，公開討議，首由王蕭二氏出席，發表大體如下，計查全縣共有商業字號三百餘家，分別行次共計十八行，以部令規定，每行七家應組織議場一所，其有行不及格者，尙有合併通融餘地，嗣經各行遵令赶辦云、

縣長因賦稅被罰 這回嚴催了

【琿春】本邑崔縣長，案奉省政府令開，因催收本縣境內賦稅，未符原則，罰俸月薪十分之七，茲查全縣田賦稅，移至二十年度應繳之賦稅，至今又逾月餘之限，尙未完納者爲數頗衆，究其原因，本邑迭患荒年，富豪之家，竟亦立意比併不前，而於貧苦小戶，尙有可原，其拔頑國稅，該縣長有鑒於斯，於月之十三日，重行宣佈，嚴加催繳，倘再玩忽嚴懲云、

催征賦捐

【營口】縣政府奉財政廳函令，查各縣經征課賦畝捐，收入多不踴躍，影響於警學經撫法開文，仰該府若即嚴催勿得放縱云、

公安局長馬龍章辭職

【昌圖】公安局長馬龍章，蒞昌以來，一年有餘，昌城警政，日見起色，奈地處遼陲，爲胡匪出沒之區，雖該局長時加督剿，此擊彼竄，終未肅淸，是以該局長昨特上呈辭職，經警務當局挽留至再，該局長意甚堅，始准如所請，遺缺以某甲接替，聞定於二十二日來昌接事云、

開設教員班 一年畢業

【昌圖】昌邑學校林立，不惟教材缺乏，更多有不合資格者，教育當局，爲養成教育人才起見，特在縣立第一校內附立教員養成班一班，招生四十名，以資造就教員人才，限定一年卒業云、

大石橋▷
大石橋開 [illegible]
營口到 [illegible]
營口開 [illegible]
大石橋到 [illegible]

金福▷
大連開 [illegible]
金州 [illegible]
東門 [illegible]
貔子窩 [illegible]
城子疃 [illegible]

四洮▷
四街開 [illegible]
鄭家屯 [illegible]
通遼 [illegible]
洮南到 [illegible]

吉長▷
長春開 [illegible]
吉林到 [illegible]

安奉▷
（東安社）
奉天開 [illegible]
本溪湖 [illegible]
橋頭 [illegible]
鳳凰山 [illegible]
五龍背 [illegible]
安東到 [illegible]

北寧▷
[illegible]

東省▷
[illegible]

中國銀行特種存欵廣告

金錢之浪費在所難免今夫也訓政開始風尙趨重儉德儲蓄爲健全社會之要素本行爲補助社會經濟起見特添設各種存欵五種皆南北滿各分支行一律舉辦凡我人君子盍興乎來

瀕年以來政局杌揑鮮有寧歲經濟組織乞未完備卽無普遍全國大規模之儲蓄銀行又無信用鞏固之人事保險公司民衆方面每苦於儲蓄之無方而企業須由正軌本行爲補助社會經濟之缺點培養民衆節儉之美德起見於此已舉辦存戶如有遷移皆可就近撥轉無論數目多寡均可隨時存儲不惟利息優厚卽期限長短亦可自由小欵零錢用之不較其費日積月累全是立業積金邦

特種活期「零星儲蓄」

以平日樽節所餘之欵零星儲蓄積少成多可作下列等項正用
茲將五種存欵概略分列如左詳章函索照寄

零存整付

企業治產 預計將來有正大用途於半時分期預爲存儲以備到期支取一筆諸欵者宜採用此種儲蓄
婚喪儲蓄
失業預防
娛老基金 如每月存洋十元繼續存十五年可得本利四千四百八十五元五角二分倘再延緩十年提用按月續存可得本利一萬三千〇八十七元七角九分

整存整付

企業治產 凡需有整欵未至應用時期不欲動用或學校會社及其他企業公積金不動用者均宜採用此種儲蓄以期滾入利息愈積愈多如存洋三百四十二元十年滿期可得本利一千元如存一千一百七十元二十年滿期可得本利一萬元
婚喪儲蓄
共他基金

整存整付

養老年金 預提一筆整款備作將來用途分期支取者宜採用此種儲蓄如存一百元十五年後開始付還每年分十二次每次付還二十一元七角共付還二十次〇七年分平均付還本息四十年後開始付還每次付還十次如存洋五百元十年繼續不斷平均付還二十二元〇七分共有二十
子女學費
遺族郵養

存本付息

養老年金 凡欲存本不動而以所得利息以備按時支用者宜採用此種儲蓄
子女學費
遺族郵養

又城內設有倉庫兩處日設站有倉庫一處專做皮張鬃尾及貨押物款事宜手續簡便利率從優如承惠商請至敝行接洽辦理

老劉氏樂仙膏婦女科聖藥

本堂所製原名老人人樂仙膏更名老劉氏樂仙膏冒充本堂仙膏者甚多請爲注意劉氏爲記本堂主人劉步瀛謹啓

劉氏樂仙膏貼法
仙膏價大貼大洋六元中貼大洋四元小貼大洋二元小貼大洋一元
加料十二元
婦人患病貼肚臍 男子患病貼患處 神效

減價一半

劉氏樂仙膏專治婦女諸病神効列下
產後肚痛 婦女乾癆 經血不調
赤白帶下 子宮寒冷 行經赶前
錯後 因毒小產 久患小產
崩漏下血 小便下血 永久小產
腰腿肚痛 閉經不見 以上各症
百貼百効 不可自誤
貼男子各病神效列下
腰腿疼痛 肚痛寒積 半身不遂
手足麻木 肚內寒積 膨悶脹飽
各種瘡症 多年漏瘡 貼之大有

總售處哈爾濱道外正陽十四道街
無處購買將欵滙哈爾濱本堂無悞照寄
老福春堂藥店

金剛藥片

見逢買一盒送一盒買半打送半打在各省城鎮擴充銷路大贈送四十天勿失良機

主治
先天不足小房事過度手淫滑精乏久遺精早洩陽萎無精早眼花腰疼耳鳴心跳氣短陽萎不舉
服法
每日早晚各服一片身體虛弱者服四片
特效
補血保腎安神精力健強生身子
定價（男女老小）大盒二十片一元二角 小盒二十二片二元四角

爲補品之巨擘 本堂因擴充營業 酬謝主顧起

劉氏金丹聖藥

請君快服
專門一種 業已數世 我國馳名 善治老少 吐痰代血 風火咳嗽 身虛氣弱 服此聖藥 除根不犯 五癆七傷 傷力吐血 痰喘

劉氏金丹立能止嗽
定價每付大洋一角一盒一元
哈爾濱道外正陽十四道街
老福春堂總售處

代理處

遼寧軍署街口 大吉祥 小北關電車路 東北藥房 仝 鐘樓南 仝 大成藥房 鐘樓南 仝 歐美藥房 鼓樓南 仝 年西 仝 永豐泰報館 洮南中華藥局 仝 善合堂 仝 永茂元 通遼 大來堂 千金寨信仁堂 江省泰安鎭 華西藥房 海龍 復興久
大連華西藥房 安東 大生東 金州 志義成 營口 康德記 四平街 原生東 郭家店 東升合 公主嶺 三合公 長春 中西藥房 同 天寶堂 同 泰和藥房 同 德和義 同 曜廷藥房 同 長生藥房 吉林 泰華西 同 中西藥房 長春 興亞藥房 吉林 文生堂 同 東升達 江省 德泰盛
江省 中西藥房 黑河 泰華西 張家灣 大同西 双城 華西藥房 仝 昌藥房 慶城 福厚藥房 仝 錦和盛 穆稜 福聚東 克山 德泰和 仝 德興祥 安達 吉盛隆 佳木斯 萬興元 仝 盛發和 仝 德慶宏 富錦 大德堂 仝 德慶魁 依蘭 和發祺 仝 德盛長
通河 德和增 海拉爾 宏順堂 海倫 久逢長 仝 久遠長 江省 興記藥房 仝 錦和昌 肇東 同德福 仝 仁合盛 綏稜 萬順祥 仝 仁合隆 綏化 錦和隆 仝 和發藥房 仝 同發順 仝 德衛恆 呼蘭 德慶長 拜泉 興盛福 甜草崗 錦和祥 江省 育生堂 長春嶺 恒春堂
扶餘 慶昌福 慶城 魁發東 三岔河 同慶和 肇州 世育堂 仝 福生堂 肇東 同德福 勃利 世慶宏 双城 天賢院 豐樂鎭 同興宏 肇州 同興長 昂昂溪 榮發厚

遼寧 總代理處
鐘樓南 大成藥房

總售處哈爾濱道外
老福春堂

承接醫院驗方 專門眼鏡事業 開明製造眼鏡行

遼寧中街 吉順絲房對門

百發百中
育兒名藥之偉功
凡係小兒病種者不問其病症體質如何確能可奏治效是有一無二之神藥也
救急、治病、保健
主効 五疳、驚風、氣絕、解熱、疳瘡、痲疹、夜啼、吐乳、青便、下痢、胃腸衰弱、其他虛弱症
藥價 白十二粒 二角 得利也十二 元
大阪市北區天滿橋 發售處 樋屋合資會社
總經理處 大連寶連町 賓藥會社
6—C—2

哈佛司顛動不妨錶

瑞士哈佛司時錶公司東方總經理處
遼寧 日站郵便局前春日町 合名無限公司
分行 大連 連鎖商店街銀座通角
電話 日本三二〇七二二番
森洋行

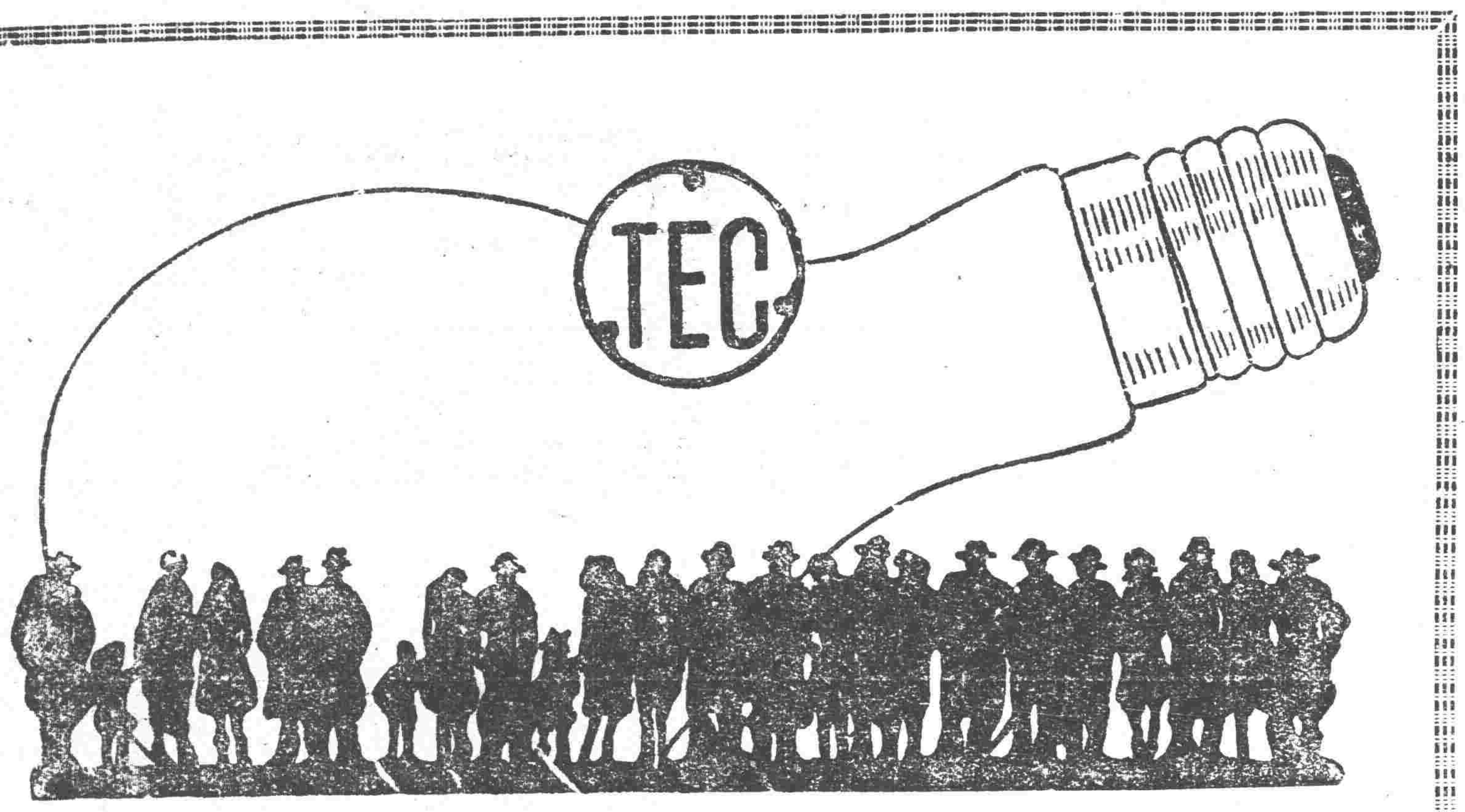

天威牌珍珠淡氣泡

敝社所發明之珍珠淡氣電泡乃由光學專門技師在敝社值屬之研究所考查世界各國照明學理加以技術的方法而造成者材料特佳外容美觀內面磨沙光亮雖强決不眩目其放射之光線緩而和淸而爽靓之婉若珍珠故名之其外壳全面非常光滑故汚垢積塵等決不妨碍而易於拂拭無論何時可保其特殊潔淨之面目及於吾人衛生上大有裨益焉其內容乃選純精炭絲復充入瓦斯淡氣其放出光線借賴瓦斯氣之助光亮特强故耗費電力藉得節省顧此珍珠淡氣泡中外馳名爲各界所歡迎者今番敝社爲酧謝主顧起見特大舉輸入以資貢献伏祈各界 賜顧無任歡迎之至也

東京電氣株式會社
大連市連鎖街本町通 電話五二五五番
哈爾賓埠頭區地段街 電話四七七五號

黃水瘡何尚未愈如意膏能速愈之也

黃水瘡又名濕疹或水蟲瘑乃皮病中最常見而最難愈之一症患者不特痒癢難熬而且虛弱可慮治之之法必須謹愼飲食勿用肥皂勿用水洗如甚汚穢可用牛奶或油類揩淨而後搽以如意膏可期速愈　安徽蕪湖春生恆紙

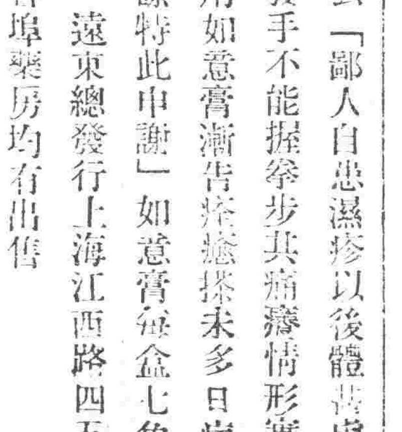

號翟君華卿云「鄙人自患濕疹以後體甚虛弱近因嗜食蟹酒症乃大發手不能握拳步其痛癢情形實難言喻幸承友人介紹採用如意膏漸告痊癒搽未多日症竟霍然體亦較健欣喜之餘特此申謝」如意膏每盒七角六盒三元五角郵費免收　遠東總發行上海江西路四五一號韋廉士醫生藥局　各埠藥房均有出售

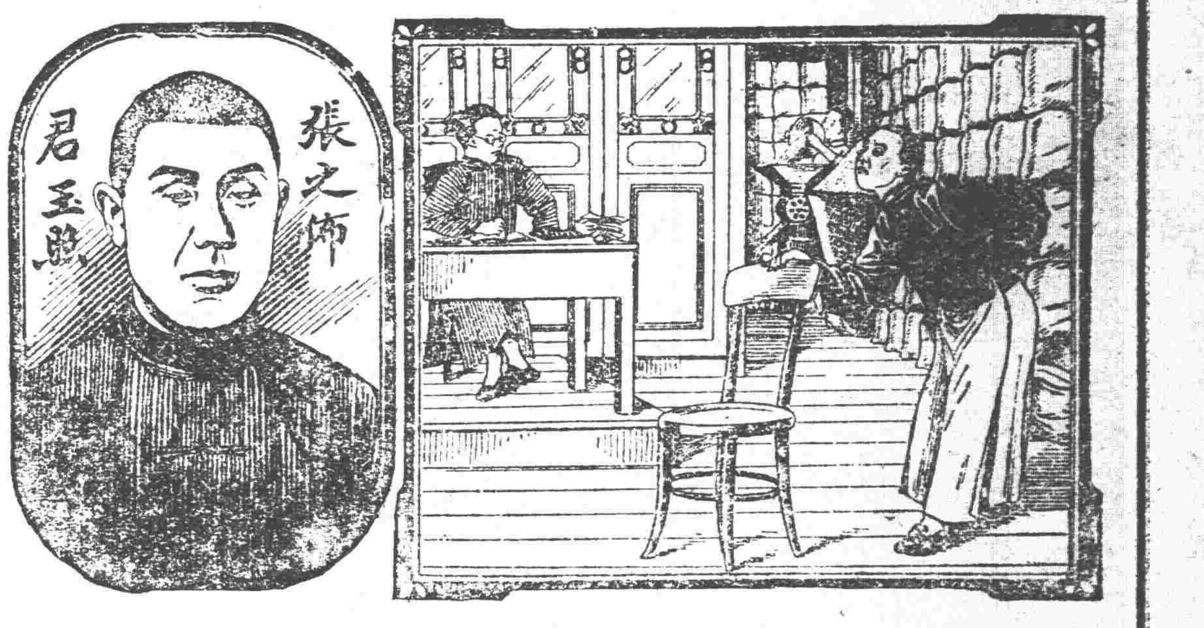

君亦受苦如張君元佈乎

背痛腰痠頭暈食減

若然可步其後塵以韋廉士紅色補丸治愈之

張君元佈爲華北商界聞人曾一度服務政界後乃改圖商業現在哈爾濱道外九道街開設恆順福米行又在一面坡開設恆順糧棧近由恆順福接其來書云「鄙人爲經營生理費煞苦心遂至腦力日虧飲食日減夜不成眠四肢乏力背痛腰痠顏容憔悴頭目暈眩屢治無効勢將束手幸得友介紹服韋廉士紅色補丸數旬之後胃納增進夜眠有序肢體輕鬆精神爽適又服數瓶諸症悉去體力復原身體肥胖面色紅潤苟非韋廉士紅色補丸之功曷克臻此飲水思源敢忘所自因書此以表謝忱焉」

韋廉士紅色補丸爲醫藥學界最大發明之一其補血健腦之功無分男女老少一樣神効　遠東總發行上海江西路四五一號韋廉士醫生藥局　各藥房均有出售

特別警告
製造賤値丸藥而加以紅色自非難事但此絕對不能保險其中所含之原料與韋廉士紅色補丸稀貴神効之原料相同也故凡遇經售家以無用之劣丸兜售稱其功効相同者切勿置信必須堅持眞正穩妥已曾治愈無數貧血症以及其他血衰病之韋廉士紅色補丸也

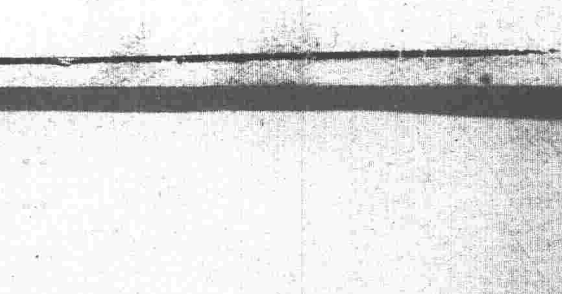

小說 擦皮鞋的姑娘

(法國左拉作 玉心譯)

這篇『擦皮鞋的姑娘』是發表於『一個死亡的祈禱』Le Veendune Morte那本書裏。是左拉最好的短篇小說之一。

她仍然睡在牀上。半裸着。含着微笑。她的頭埋在枕中。她的眼睛深深地閉着。她一隻手臂藏在她的頭髮裡。那一隻搭在牀邊上。公爵穿着拖鞋站在一個窗戶的前面將窗簾拉起。他是正吸着雪茄煙。又似乎在沉思中。

你們都認識她吧。她昨天剛才二十歲。但是看起來顯然地像十六歲。她帶着那上天曾賜給他的一個安琪兒的那樣最華貴的冠冕(指頭髮)。一個深黃色的金冠。那樣柔軟而又濃密像馬的鬃毛一樣。那樣光滑得像一束絲。彎曲的髮鬈圍在她的頸上。每一束髮要是伸直那末就伸得很長的了。鬈髮都垂着。小髮鬈披捧着。這全部的頭髮都生着光彩。在這燦爛一堆髮下。在宅最美處之中。顯出一段光光的細白的頸子。還有乳脂般的肩膀同豐滿的胸部。雖抵抗的誘惑就在如雪的喉嚨上。從那如火的紅髮下。謹地偷偷向外瞧着。當你的眼睛細看那柔光的頸部同金黃色的影子。你的情感就要燃燒而爆發了。在那兒 混合着野獸的勇敢。同小孩子的天眞。沉醉地訢求着熱情的接吻。

她是美麗麼？這很難說。她臉被一堆頭髮蓋着了。她一定有一個低的前額。灰色的細長眼睛。她的鼻子是無疑的不規則而又奇怪。她的嘴稍大一點。帶着兩瓣玫瑰色的紅唇。其餘的怎樣呢？你不能分析她的肢體或是決定她面部的輪廓。你一見她就使你迷醉。好像喝一種濃烈的酒。喝杯就夠了似的。你所見到的是一種紅焰中的。玫瑰般的微笑中的潔白。並且她的眼睛像在陽光中的銀的閃光。她轉動你的頭。而你已經被迷惑了而去一研究她的美點。她是中等身材—她動作有一點遲慢。她的手脚像小女孩子的一般。她的全身都表現着忘情縱慾的情調。她的一隻光臂。那樣豐滿。眩目。挑動人起一種刺感。她是五月黃昏時候的皇后。只有一天生命的愛情的皇后。

她倚在她那微細的左臂上。現在她要起牀了。同時她半在她的眼皮呵宅們認認日光又看看那淡藍色的帳子。

她躺着埋入她枕頭的花邊裡她似乎陷入流汗同醒的疲倦的快樂中。

她的身軀伸直了。素白而靜寂。僅有輕微的呼吸。在那洋紗睡衣開露的地方。隨處現出紅色的肌肉。沒有東西比這婦人正在驕着的牀更奢侈的了。這個神聖的天鵝有誰配得上她的窠呢。

這是一間異常美麗的藍色的臥室。內顏色同香氣都正濃厚空氣是薄弱的。恰蕩的而又涼爽的。帷幔懶洋洋地摺掛着。地氈啞然無聲地呆呆地躺在地板上。這四宅的靜寂。光線的柔和。影子的靈巧以及器具的純潔。使人想起有一位女神。她具有藝術家與公爵夫人的靈魂。把所有的妙麗集於她的一身。一定地她常用牛乳沐浴。她的美妙的四肢顯示出她生活中的高貴的忘情來。常是命人高興地去幻想。她的靈魂有如她肉體的純潔。

公爵正吸完了雪茄。很有興味地看那隻剛跌倒在桑瑟利塞(街名)的馬。他們正努力地唆使他再站起來。這可憐的畜牲摔在他左邊的腰髙上。那石頭一定碰破宅的肋骨了。

在這寢室的後面。那美麗的尤物在她的香林上慢慢地醒了。現在她的眼張開了。但是仍然不動。腦筋是醒了。身體在睡着。她是在作夢呢。她到什麼輝煌的空間去飛翔去了？什麼樣的仙隊在她面前經過並且給她的嘴唇一個微笑。？她正在思索什麼計劃什麼工作呢？在她初醒時有什麼樣奇怪的觀念驚了她呢？她的張大的眼睛正注視在幃幔上。她還沒有動呢。她沉溺於幻想中。她那樣躺着維護她的好夢。(未完)

神皋雜俎

漫談 牛犢兒不怕虎

(隱盦)

『牛出的牛犢兒不怕虎。』世人都知道這句古諺。其意爲形容年少者。血氣方剛。於所謂世路人情。毫無經驗。如甫經[illegible]世的牛犢兒一樣。心裏目裏。曾不知虎之可畏。就遇了猛惡食人。目空一切的大蟲。也心裏不驚惶。不恐懼。常想要抖抖威風。角角勢力。論一個雌雄上下。拚一個勝負高低。至最終結果何如有識者自能判斷。

唯吾等凡人也。素對於食物害[illegible]。無敢敵對之猛大蟲。恨不於頃刻除之。以除民害。猶盼有不怕虎之牛犢兒出世。如景陽崗之武二豪傑。曾不知虎之可畏。而獨顯其神力也。

故宮展畫記

(乙之)

三六橋先生。工書。善畫。詩詞尤精。第一流名家也。其粥書小啓駢四驪六。詞人筆墨已見一斑。性好碑帖。眥不以千里跋陟爲苦。於外蒙漢荒間。搜求斷碑殘石。對於書畫●尤有特嗜。浮身宦海數十年。鶴俸所得。悉以易畫。遇有佳幅千金傾囊無吝色。平生精力幾盡於此。且法眼極高。經驗甚富。一經審定。眞贋立判。即舊京廠估。亦奉先生之言爲圭臬故雙鳳硯齋中藏品。既眞且精。美溢海內外。能比葉公好龍之輩。賞識於牝牡驪黃之外。喜以微値而購名畫。視僞品如壞寶也。唯先生近來。食指甚繁。每不惜以秘笈寶藏。出而易米。一般有書畫癖者。聞之爭相購求。唯恐或遲。去歲遼西水災。書畫振濟展覽會中多半爲先生舊物。其名貴可想見矣。

近頃先生又由北平携來書畫一批。如錢維城。大滌子。干健亭。惲南田之山水。與郎世甯之魚草寫生。精妙罕睹。標價皆不過二三百元。吳穀祥青綠山水長幅。價五十金。更屬『物美價廉』。翁同龢相國以善書名。畫不多見。先生則藏其所繪人物。銀杏兩卷。有吳昌碩。樊樊山諸人題跋。樊爲譜小詞。寫作俱精。價亦僅二百元。昌碩物化。樊又宿草。其遺作已價重兼金。固不必再論瓶廬之畫也。字則有解縉(郎俗稱之解學士)傅竹嶺(青山之子)行書、陳鴻壽(曼生)隸書諸聯。價七八十金。陳書僞者。汗牛充棟。眞者不甚易得。解傳明人。年代較遠。收藏尤難。當日先生。煞費心血。始求得之。蓋先生甞有搜羅雙鳳硯齋名聯百付之願。匪奇特者不錄。明聯已庋有卅付。若劉石庵。王夢樓之輩。他人求一不得者。自先生視之。都在屛棄之列。至近人如梁節庵等。則嘗與先生往還。書札盈尺。更無所謂藏品矣。錢南園行書蘇詩。價五十金。最爲便宜。聚頭扇則有仇十洲。錢叔美諸名繪亦精

晚近士夫。附庸風雅。偶得吳待秋。王一亭。蕭謙中。胡佩衡諸時人畫。沾沾自喜。便以方家自命。倘知搜羅林琴南吳昌碩之畫。更以爲高古。如以乾嘉諸畫家相詢。則臆目不能舉其名。退論宋元 與作此說。匪固鳴高調。蓋書畫道今不如古。時人潤例。尺幅之畫。動則數十金。試思以此金錢。易關吳穀祥之山水。錢南園之行楷。孰爲古雅？孰爲名貴？俟本星期六展覽時。好書畫之諸君子。比較一觀。當知愚言非狂謬也。

宇宙萬物。除明月清風。其他暫歸諸我者。不過一刹那間。仍屬他人。所謂用之則藏。不用則棄。其間固不必戚戚。六翁每粥畫一次。則痛心一次。又必擇其中最爲心愛者。深褒密藏。以爲無論如何。此心愛之畫。必不再讓於人。及再粥時亦如之。故每粥畫一次。其選擇亦益精一次。吾人對於六翁之欷歔嘆息。自應具同情心。繫諸感慨反之對於收藏家則頷手相慶。以爲又有佳品可得。然則有書癖者對此展覽。正宜急起直追。捷足先登。又豈可失諸交臂耶？』

(按：乙之君此文。已在其晚報發表。茲承其函示原稿。故再轉錄。)

易經引義

(陶明濬)

山上有木漸君子以居賢德善俗

正義曰。木生山上。因山而高。非是從下忽高。故是漸義也。君子以居賢德善俗者。夫止而巽。漸之美也。君子求賢德使居位。化風俗。使清善。皆須文德謙下。漸以進之。若以暴卒威刑。物不從矣。按山上有木。所以示漸之道也。天下事所以成就。大半由於漸。若驟而爲之。迫而謀之。其事不但不能底於成。且必有失敗之虞。山上之木。因山而高。豈一日之間。即有蟠穹者。蔽萬牛之勢乎。亦因山之高。漸漸而高。風雨所不得摧雷火所不得焚也。人之處世。無論有志無志。未有不日思向上者。然必求之有道。而得之有法也。不因乎可高之勢。而刻意求高。其爲高也。果眞高乎。抑雖高而不如其不高乎。君子之立身也。未嘗不求高。而實至名歸。有本有源。功深養到。其高也。乃可以持久。不然凌霄榮枯木而上。亦未嘗不高。疾風摧之。立見其斷折而已。又何高之有。以漸而得之高。是曰眞高。否則敗矣。

此二者。皆當出之以漸。二者何。一指山上之木。一指君子之治世也。山上之木。驟欲求高。必須以漸。歲月既多。枝幹自盛。不期其高而自高矣。其爲說。前已詳之。若夫君子之治世也。尤非漸不爲功。居賢德而後可以善俗。賢德二者。豈一日之力。所可得而及乎。必養之以歲年。積之以功力。而後有賢之名。有德之實。俟其機之自成。而不可以驟也。積日累月。事無不成。功無不就矣。無欲速。無見小利。欲速則不達。見小利則大事不成。二語出於論語。而與漸卦漸進之義同。今日時勢由擾攘而得平治。固一種極好之現象。惟願當局者。求治之心。不可太驟。一切風俗之不良。必以漸而改。則民情不駭。而人心以服。俗者非一日之爲也。積之數十年。以至數百年。一旦之間。欲全變化。無論未必善。即使甚善。亦未必足恃也。有位者其戒之哉。

中國名畫 雪景圖

趙大年筆

短篇小說 熱風(續)

(馮素)

他把剛才展開的書本又捲合着。耳際更充滿着街頭的人的熱潮。談笑聲。叫賣聲。以至雜踏的履聲。他覺得。身子比前實在輕快了許多。會至以爲有些飄飄然之感。于是他索性起了身來。他看見瓦蓋上正站着一對白的鴿子。那雛的英威。雌的很美麗 咕咕地鳴着。牠們相互嗾着毛。拍着翼。霎時便飛了出去。于是他想到。靑春實在太美麗了。大自然是需要于自己有一個接近或欣賞的機會。這時候。在遊歷和旅行。是很合式的。最好是長途。不然玩玩近郊的山水也還可以。如是便使她有愛人那興趣便更大了。他可以和她索着手。挽着臂抱着腰。聯想起需要一個愛人。是的。以至偶着臉。同唱着情歌。事實上。日光所接觸的。也正是那pair air pair 楊柳是成對地插着。雖犬也成對地走着蝴蝶是成對地飛着啊？但是。如此又使他聯想到經濟的問題來。是的。人與其說他是政治的動物。還不如說他是經濟的動物啊。愛人。也不是需要相當的經濟的代價嗎？所謂愛。也不只一是種經濟力蛻化的表現嗎？然而。經濟。這種更需要力之創造者。在他又是如何艱困的事體呢！青春啊。女人啊。自然的美麗啊。經濟的慘酷啊。一切在他心境中交戰着了。

他有點煩憂。他覺得這種享樂的憬。正是目前的悲苦的現實底一個興奮劑。現實不努力經濟沒有把握。女人不徒親近。青春也許將永遠會沉淪于悲苦的污泥中去了。于是他再度展開着書本。展開着紙筆。最先想寫些什麼。不久又重望着書本。但當他把心境稍加靜息了時。醉人的風 吹送在惺忪 的眼皮上。他已重入催眠的狀態態了。

—媽的！

猛然地他從半眠的狀態中醒來。

一會他向窗口望去。平日愛慕的那女人正臨風坦睡着。嬌羞的面容。柔長的睫毛。烏黑蓬鬆到細髮。白的臂膀。聳出衣閨的那脈脈波動乳峯。從那短小的衫褲中顯露出的那腰窩裏的一線白肉。裸着腿肚。那……

…啊一切在他面前浮動了！

性的誘惑！愛的啓示！

但憂那他又極力克制着自己的慾念。他把目光轉向那嘲笑自己的書本望去。可是精力實在太使他疲弱了。『風也太好了啊』。依樣他懷着不規則的姿態睡去。那熱風仍是不斷的打窗口吹了進來。

也算神秘

(一)戀愛安置一重黃金的紗網在眼前。使浮泛平庸的世界改位在一個照耀着月光的夏夜中。許多人這樣的盲目着生活到老年。

(二)戀愛是一個沒有終結的辯論。

(三)在戀愛中永沒有一個時期的來到。當愛人們可以說『現在我們的愛是確實的固定不變了』的時候。戀愛是一種藝術的工作。兩方都必須精細着他們的生活。

(四)一種偉大的戀愛不是一種自然的賦與。那是一種欲望成眞實。感覺長大得足以探測戀愛的最深處。而想像呢用美來華飾着戀愛的世界。

(五)一個年輕的姑娘的初戀是美麗的。同樣也是可怕的。因爲她不知道那些陷坑。她當把她所要知道的事說出。

(六)最年幼的姑娘們。必須去愛一些事物直等到她們成熟時。再護她們主要地去愛着她們的愛之夢。

(七)青年戀愛的渴望。倘若他留下了光潔和悅樂。常常是一種最好的理想主義的泉源。

(八)煩悶和孤獨。倘若不過分的時常感到。不是全然不好的。因爲宅們的追憶。使我們在較快樂的時日中增長智識。

(九)戀愛是爲了一個人的所有權。雖然宅付給所有的人以冀望。是一種曖昧的戀愛。因爲戀愛。從不把宅自己繫結在事物上的。

札蘭屯漫記

(李澤田)

一、引言

二、地位重要

興安嶺南。嫩江之西。山環水繞。野氣蓬勃。雅魯縣即位於此。城當中東路車站。縣之四週。東界阿倫河。西界綽綸河。北界興安嶺。南界金元巡城舊跡。中間有雅魯河濟沁河直貫南北。與中東路併下而滙入嫩江。屬境博克圖車站。城近關山難越之興安嶺。及一夫守關萬軍莫敵之山洞。去年中俄戰役。我軍失利。逐驅緊緊急。紅軍具進駐於嶺北而未得越嶺一步。外間謠傳紛紜。均是不求詳情之論。蓋其時。興安嶺南固尚在樂鄉也。予常爲預言曰。紅俄果如犯我邊疆。我方極失敗時。亦只限於興安嶺迤北。倘大軍越過嶺南。則我東三省或不可保矣。此固有事實可證明者。果君一展地圖。儘可了然於心目中也。

三、地勢雄偉

雅魯縣境多山有水。樹木森立。縣城即位於兩山之間。城東爲車站。城西爲雅魯河。河水淺狹。不能航船。攸筏尚便。北爲興安嶺高山。蔚然聳立。頂上雲表。南望則平原千里。五十里遙。有成吉思汗城跡。金元太保蜿蜒東西。蓋即一世之雄元太祖出身之地。(又有傳雅魯河即韓難河者)予常謂似這般河山。正是英雄發源之處。吾北地人士。率多慷慨激昂。正表現吾天所賦與之豪爽氣慨。地勢之高。約出海面在三千尺至五千尺之間。

四、出產豐富

黑龍江遍地產金。雅魯縣之金產。自無待言。其餘礦產。如煤。鐵。錫。石灰。磨礪。等皆有之。山產則有木材。木炭。木耳。榛子。橡樹。(與桑同樣用途)鹿茸。水獺。狍皮。猞猁野猪。水產則有魯魚。拉古。(如蝦而非蝦)用產有大豆。包米。等。蓋荒山漫野。富沃埋藏在地。初未經世人採用。自是豐富異常。當地居民。除農作而外。暇時可以獵獸。亦可以採榛及木耳。即嚴冬。亦可以砍木祥燒木炭爲副業。故來此者。初多貧苦之家。幾年間。衣食充足而家小康矣。予每留心攷之。業農者。大多數爲遼寧省南部莊河。復州。金州。之居民移去者最多。蓋耐勞而善於創造者也。

五、氣候適宜

果如不知黑龍江之氣候者。雖不曰『冷』即嫌地以言之。則予初亦以『冷』視雅魯縣也。其實。予到雅魯縣時。覺其溫和有不亞於故都北平者。殆其得天獨厚耶？予不諳氣候之學。不審其玄妙。以拙意度之。蓋北有高山作帳。北方之寒氣。不能襲入。嶺南之陽光。盡集中於此。且多林多水。亦足以調和氣候。則雅魯縣之溫暖適宜。有由來也。澤田去冬在雅魯時。步上荒山。見遂了香花。已含苞待放。河中水流涓涓滾去。於此。予所敢稱爲天國者。誠以其有獨美妙之佳境在焉。(未完)

無錫縣政實察紀(續)

(海龍楊逢時)

青城市新民圖書館—青城市禮社鎮。民國八年五月成立。藏書一千〇九種。三千三百十四册。不取次資。

泰伯市圖書館—泰伯市居宅鎮。民國十年設立。藏書二千餘種。一萬餘册。不取資。

閱報社—全縣共二百餘處。

縣立通俗教育館—城中公園路。民國六年成立。現分博物演講二種。博物部陳列物品二千六百九十四件。演講部分定期臨時二種。入內遊覽。出銅元一枚。時間每日下午二時至五時。星期日全日。

廣勤通俗教育館—北門外廣勤路。由楊翰西創設。民國十一年成立。陳列物品五百餘件。其中軍事模型占十分之三。

縣立公共體育場—西門外棉花巷。民國七年成立。面積十四畝有奇。分器械。球。田賽。徑賽柔軟體操四部。可任意運動。概不取資。

廣勤公共體育場—北門外廣勤路公園內。民國十一年成立。

商品陳列所—光復門外縣商會內。陳列各種工藝出品。

公園—城中公園係清光緒三十一年。就洞虛宮開闢。今歸市辦。惠山公園係民國十八年就李公祠改造。

于胥樂園—北門外廣勤路。

天上市公園—天上市堰橋鎮

梅園—開原鄉徐巷。

報館—錫報於民國元年由蔣哲卿創辦。十四年由吳驥德接辦。在松坡坍。新無錫報於民國三年由楊少雲創辦。在城中書院弄。國民導報。於民國十七年由縣黨部創辦。在書院弄。(未完)

說部 屈原 (一三二)

(小天)

湘水之水。碧般般的向北長流。江上的清風一陣一陣的又把碧水吹成了無數的波浪。不斷的往南方追逐洶湧。水鳥從來不怕征帆漁笛。一群一群的在船兒左右 繞着低翔慢舞。江上來往的船隻。因爲午間天氣是很熱了。個個都張起來了布帆。船裡的人。不問是舟子是旅客。彷彿無一不徜徉自得。隨着江風送到屈原耳邊的。有少女的歌聲。有漁父的笛聲。或是清脆。或是悠揚。都足使他如同走入夢境。回頭看看湘江江口兩岸。有無數的綠樹。那等蔭翳蔚暗。比他的故鄉香溪沿岸風景還爲幽雅。舟子立起身來一面用手引着帆繩。一面與屈原談話。屈原雖是知道自己不久將爲綠水裡的一個波臣。但因他宿心已久。也不覺得生是可戀。死是可悲。反來對舟子更談起來自己怎樣被逐南來。怎樣投遊君山。怎樣與許壽度那種無聊的謫居生活。舟子原來是衡 山下面的一個血氣青年。雖未讀得多少古書。但因常在湘江與洞庭湖一帶划船。聽了旅客談論國家的大事。心中也有無限的憤慨。 如今聽得屈原的談話。不覺感歎了一氣。也落了很多的酸淚。

舟子看看船兒走過湘江江口的鹿角與石城山孤島是很遠了。聽得屈原的老僕許壽與山莊 的農人昨夜尚在草堂裡頭看守他的逃出。暗想了想。若是把屈原載到衡山下面。許壽與山莊的農人看不見屈原。一定是要驚 恐失措。只得又跪在船上。請他返回山莊。免得許壽們懸念慌恐。屈原看得舟子跪在船頭。不禁發了 一陣冷笑。雖是舟子虔誠懇請。屈原始終不願歸回草堂。舟子看他要往衡山的心志。似乎特別堅決。過了片刻。倖好爬了起來。走到屈原的身旁。恐怕不許他去。他陡然翻身跳到江中。便要營救不及。船兒又駛得很遠了。舟子慢慢的想把船兒停到東方的江岸。再從江岸偷 偷的把船掉了過來 駛向巴州。船兒漸漸的向東南方走過去了。屈原連忙問道。船往那去。舟子說。船是要到東方江岸去買物的。屈原不曉得舟子的心理只知買物之後。便可直往衡山。那裡曉得船兒未到汨羅江口。反來又北方折過去了。這時屈原一味望着汨羅江上的蘆草漁船。彷彿自己又到了浪滄江畔。(未完)

小說 蕭廊座島伯爵

第五十一章 (五五六)

法國大仲馬原作 儒丐穆辰公意譯

伯爵之視大尉如子，前面已然屢屢表過了，所以關於大尉一切行事、莫不處處掛心、假如大尉當眞自尋短見，竟至自殺，便是伯爵的生命，也就因而失去一半了，因爲這個所以必得干涉他的自殺，非達到目的不止，約有五分鐘後，大尉已然步入自己寓宅，伯爵也便隨入，只見鳩麗夫人，正在院中指示僕人，栽種花草，見了伯爵，寒喧幾句，伯爵便向夫人問道，看見你令兄麼，鳩麗道，纔進來，已到他自己屋裡去了，伯爵只說了一聲是麼，便也一直向大尉的居室去了，自然伯爵常到這里來，已然成了家人父子一般，絕無客氣的了，那大尉的居室，是在樓上一角，伯爵上樓時，放輕脚步，使不作聲，先自玻璃門向裡窺覷，只見大尉正自忙着寫信，那隻手槍已自放在桌上，這樣看來，他一定是給他妹丈和胞妹寫訣別書呢，書信寫完，槍聲也必隨着響了，在這緊要關鍵，還好遲延嗎，無奈那門已被大尉由裡面把插關插上了，若是一叩門，他不但不開，或者察知伯爵來意，反足以速其死，忽起急智，他把身子隱在一邊，猛然用拳，擊碎門上一塊玻璃，便是大尉也不禁吃了一驚，連忙放下筆，向這邊一看，這時伯爵已自伸進手去，拔了插關，推門而入，並且向大尉言道，你的地板擦得太光了，險些滑倒，不想却打碎了一塊玻璃，大尉見伯爵這樣尾隨不去，太不高興了，伯爵先向四下看了看，因問大尉道你想自殺麼，大尉道，我要旅行去，伯爵道，旅行可以，那手槍何用，而且還在這里寫這樣的信，大尉已知不能隱瞞了，因道，我的事，何勞伯爵這樣掛心呢，伯爵道，我已看出來了，藉使你願意自殺，也未免太早，你不是把事情託負我了麼，我的手腕，你大概還不知道，既不知我的手腕 何必這樣短見，你還是放開心意，好生等着好了，(未完)

不含毒質效力雄實最完全斷癮清血解毒聖藥

康機戒煙丸

癮輕者兩瓶奏效 癮重者半打斷決 服用此藥不能因戒成癮斷癮後兒煙自獻

功能活血鎮痛安神平喘止嘔除補腎強胃健脾健康體力精神爽快作事如常

價目每瓶六十粒現洋貳元四角

遼寧小南門裡大街路東樓房

總發行 蔭華大藥房 中國電話五〇七一號

外埠代理

安東 安東 安東 千金寨 大石橋 吉林 新民 法庫 昌圖

東益增遼 復春堂 瑞祥泰 兒弟藥房 信仁堂 衛生復 鏞生中西藥房 大德藥房 三育書局 厚生醫院

專治倒開花的婦科聖藥

夢思頭路

產婦科專家李百揆發見 各大醫院學士實驗推獎

一 子宮筵攣帶血帶出血

二 子宮痛粉白白帶腰痛頭暈

四 有孕嘔吐腹痛腰痛

五 產後惡露過多腹痛腰痛

六 小產及胎兒々育不良

七 月經不來或過多或過少

八 經期腹痛腰痛全身不安

萎黃病腺病質等

以上各症均由實驗得來 故敢保險負責全快

每瓶三元五角 每打三十五元 七元 七十元

各縣皆有代理店

遼寧 百揆製藥公司 電話北二一八八

本藥房在省城開設二十餘年久蒙紳商軍學各界光顧今爲杜絕淋毒傳染起見現由西洋運到淋病新藥

殺菌止淋丸

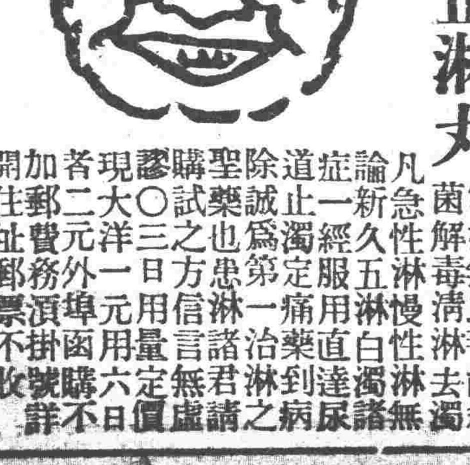

靈妙無比善能殺菌解毒清淋去濁

凡急性淋慢性淋無論新久五淋白濁諸尿道症一經服用直達病除誠爲第一治淋之聖藥也患淋諸君請購試之方信言無虛謬〇三日用量定價現大洋一元用六日者二元外埠函購不掛號須加郵費務請開住址郵票收不詳

遼寧大西城門外電車站

英美大藥房謹啓

瀋陽電影院 西華路 七緯路

四月二十三日至二十五日(星期一至星期六)開演

洪荒野獸巨觀

暹羅野史

此片由世界著名冒險家『何巴』及『休塞』二人攝製。冒險遠赴暹羅腹地。經歷數百次。歷時八月。始成功。此片萬死一生。行蟒蛇、毒龍猛虎、雄獅巨象、出沒無常、四時隆地、包羅萬象、可稱空前絕後。取景之奇、禽獸之多、可稱絕片。此片充天寒地。功是冒險家破天荒的大成績。教育界有價值的貢獻。電影界無上的大驚奇。[illegible]

不日開演 國產有聲大片 野草閒花 女明星阮玲玉大明星金燄主演

南滿鐵道

大連開 周水子 金州 普蘭店 瓦房店 熊岳城 大石橋 海城 湯崗子 鞍山 遼陽 蘇家屯 奉天 鐵嶺 開原 昌圖 四平街 公主嶺 長春到

長春開 公主嶺 四平街 昌圖 開原 鐵嶺 奉天 蘇家屯 遼陽 鞍山 湯崗子 海城 大石橋 熊岳城 瓦房店 普蘭店 金州 周水子 大連到

奉天開 撫順到 撫順開 奉天到

人無笑臉莫開店

「人無笑臉莫開店」。此商場交易中之一大祕訣也。設或因腎經虛虧，血液不潔。勢必愁眉苦臉。令人一見生厭。一人如此。滿座爲之不歡。而全店營業亦大受影響矣。

須知腎爲澄濟血液之所。不强，則血不潔。血不潔，則背痛，腰痛，骨痛相繼而至。根本治療。惟有從補腎下手。正告、諸君。速服第威德補腎丸。此乃唯一補腎聖藥。各大藥房均有出售。

第威德補腎丸

王氏秘製 戒烟良葯

本藥善於剷除鴉片嗎啡海洛因巴華邪兒一切的毒質功效迅速百病不犯

價目 大袋現洋一元〇小袋現洋五角

總行遼寧大東關保育堂藥店

代理店

遼寧中街洪順茂 樓南英利源 大興順 大南門裡
瀋陽藥房 市署街震泰報館 西華門外老鼎豐 小
東關天成永 興盛廣 大北關會順東 大生泰 小北
關福增合 大西關廣和齋 小南關天合堂 大南關
大德祥 日本站第一稻香村 工業區恒濟堂 北市場
寶華照像館 哈爾濱道外 東方派報社 久美藥房
雙城天德祥 江省天利號 通遼義和興 法庫天成
東鐵嶺午興 熊岳永興源 公主嶺德泰祥 梨樹
德泰義 台安同仁旅館 遼陽利生東 天福堂 魁記
鮮菜局 福海樓 遼中德順魁 老達房 東升德 滿都
戶吉慶昌 復縣寶和隆 鄉松守善醫院 三岔河志
生遼海城天一堂 西豐盛京時報支社 小西關會
文祥 小北關德盛泰 德和盛 大北關廣和齋 大西
遼門外德升東 小西遼門外和興長 北市場天慶堂
文華醫院 第一商場明記照像館 遼寧總站義盛永
保安堡興盛齋 鼓樓南柞首村 眞稻香村 鐘樓北
德茂新 鐘樓東順興德 軍署街鼎豐號 盤山華民書
店 營口三合成 永世興 洮南大興順 騰鰲堡益順德

王社珍 肺癆止咳丸

治男女老幼一切新久咳嗽痰喘咯血肺癆哮吼等症皆有奇特之功效

每袋價目 一付藥量現大洋陸角 外埠函購加郵費兩角郵票可以代價

馬撒歡

爲什麼姊妹們喜歡在王家奶奶家裡玩因爲她家的飯菜極好都用

味の素

味之素

這味の素凡是蒸燉煑燒煎炸炒熬等菜湯都可以應用烹調

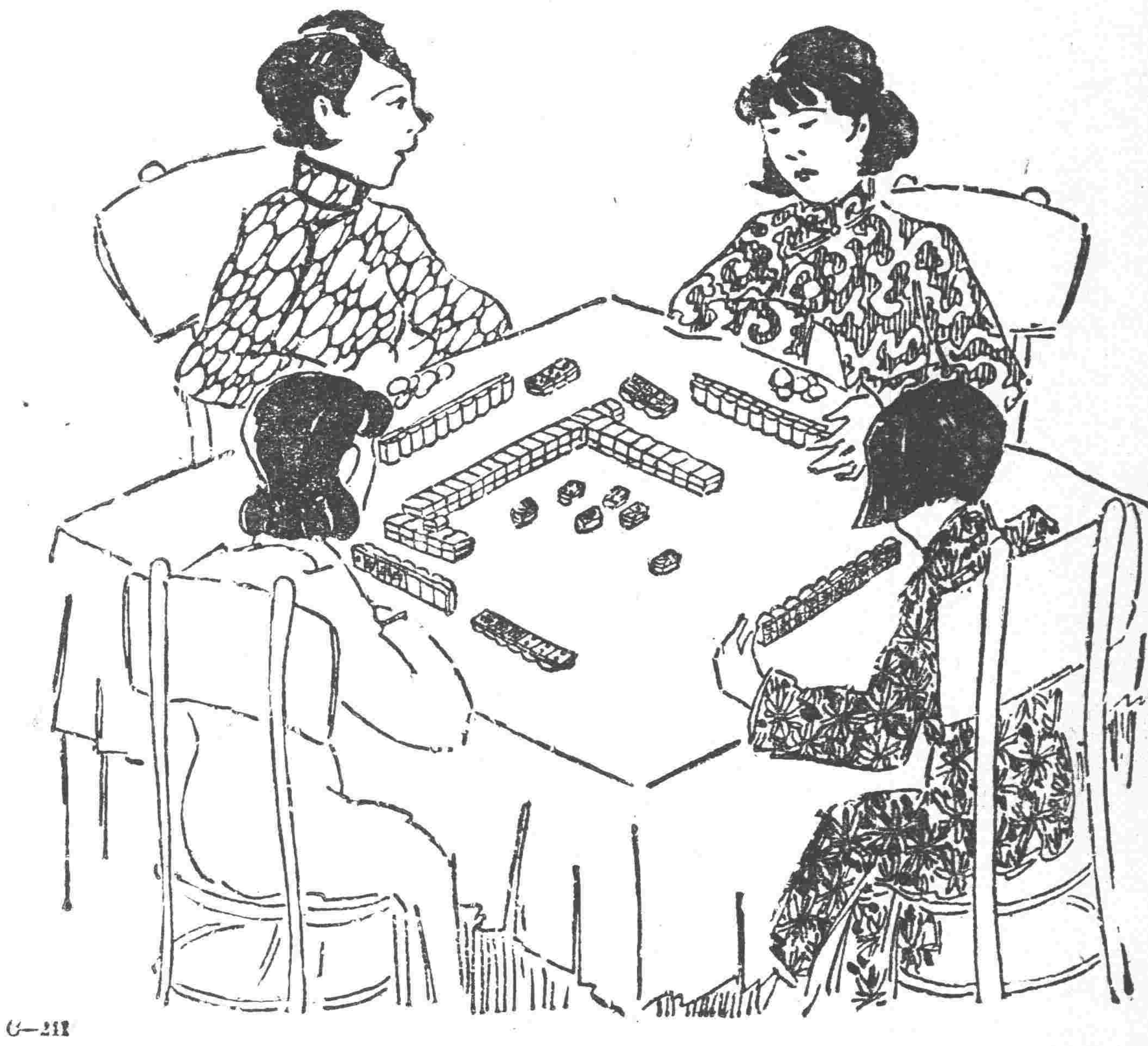

G—212

世界攝影大比賽

春天到了 大家趕快去拍照！

今年的春天、和往年不同、你拍的照片、不獨可以供給自己的欣賞、還可以使你致富、並且得到世界的榮譽！所以你要特別看重你今年春天所拍的照片、趕快去參與柯達公司發起的世界攝影大比賽、就有得到華幣一千三百元和金美一萬一千元巨獎的希望！這個大比賽、是破天荒第一次、機會很多、得獎不難、並且祇限自習攝影的、可以加入、期限有四個月、到五月卅一日截止。你有鏡箱麼？趕快乘着春光明媚、努力去拍照！就是借用別人的鏡箱、也可以拍照與賽。這眞是難得的機會、不要錯過了啊！

世界攝影大比賽 簡章擇要

日期─二月一日起到五月卅一日止、四個月裏與賽的、隨時可以投寄作品、多多益善。但是照片要在五月卅一日以前寄出、纔算有效。

鏡箱軟片─任何柯達鏡箱或他種鏡箱、都可以用、軟片除乾片外均可。

照片─最長不可以過八英寸、不可裱糊裝架、正反面勿寫字、底片保存、照片收到以後、一律編號、

投寄─每次寄照、要附與賽證一張、寄交上海郵政信箱第五九一號柯達公司攝影比賽處、與賽證各地照相材料經理店都有奉送、如無、可照左列另紙填寫。

姓名 住址 所用鏡箱 所用軟片 所寄照片張數

中獎─與賽的照片、評判注重他的意味、不全視技術的優良。

獎金─共有一千多種、數目少到二元多到一千元和數萬元、計分四項、

(一)分類獎─六類…每類獎金五百元、共三百四十八獎洋三千元

(二)省區獎─廿二區、每區獎金二百元、共八百十四獎洋四千四百元。

(三)全國大獎─一名洋一千元。

(四)世界大獎─分類大獎六個、每類美金一千元、又特獎一個美金一萬元。

柯達公司攝影比賽處
上海郵政信箱第五九一號

散拿吐瑾

證書
會計師馬省學用腦過度服散拿吐瑾半打記憶强健精神飽滿。又女醫黃秀華證明散拿吐瑾可使乳母多兒肥。

SANATOGEN
The True Tonic-Food

散拿吐瑾延年益壽粉。歷經世界名醫證明。確爲唯一之强身補腦神品。藥性和平。功効宏遠。血枯者服之。長新血輪。因粉中含有精煉之蛋白質。腦弱者服之。細胞充足。因粉中燐質。最能補腦。至於胃弱失眠健忘疲乏病後調養種種虛損。以此補粉治之。無不奏效如神。世之求良藥者。請卽日起服散拿吐瑾。俾享健康之樂。（六）

各大藥房均有出售
柏林華發大藥行精製
中國美最時洋行經理